



République Française  
Département SEINE ET MARNE  
**BRIE DES RIVIERES ET CHATEAUX**

**DELIBERATION DU CONSEIL COMMUNAUTAIRE**

Séance du 07/11/2024

| Nombre de membres |          |                           |
|-------------------|----------|---------------------------|
| Afférents         | Présents | Qui ont pris part au vote |
| 52                | 36       | 46                        |

| Vote                 |
|----------------------|
| <b>A la majorité</b> |
| Pour : 45            |
| Contre : 1           |
| Abstention : 0       |

L'an 2024, le 7 Novembre à 18:38, le Conseil Communautaire de la Communauté de Communes Brie des Rivières et Châteaux s'est réuni dans le lieu ordinaire de ses séances, sous la présidence de Monsieur POTEAU Christian, Président, en session ordinaire. Les convocations individuelles, l'ordre du jour et les notes explicatives de synthèse ont été transmises par écrit aux conseillers le 25/10/2024. La convocation et l'ordre du jour ont été affichés à la porte de la Communauté de Communes et publiés sur le site internet de la CCBRC le 25/10/2024.

**Présents** : M. POTEAU Christian, Président, Mmes : BALLABENE Sandra, BOISGONTIER Béatrice, HELLIAS Aline, LUCZAK Daisy, NINERAILLES Brigitte, PONSARDIN Catherine, TAMATA-VARIN Marième, TORCOL Patricia, VAROQUI Geneviève, VIBERT Nicole, VIEIRA Patricia, MM : BARBERI Serge, BELFIORE Elio, BETTENCOURT François, BOUCHENY Alexandre, CAMEK Julien, CASEAUX Hubert, CHAMPIN Gérard, CHANUSSOT Jean-Marc, GERMAIN Jean-Luc, GROSLEVIN Gilles, JAROSSAY Gilbert (en visioconférence), JEANNIN Hervé, MEDEIROS Manuel, MOTTE Patrice, NESTEL Gilles, POIRIER Daniel, PRIOUX Pierre-François, ROMAIN Emilien, ROSSIGNEUX Gilles, ROUSSELET Gérard, SAINT-JALMES Patrice, VENANZUOLA François, VIEIRA José, VIGIER Mathias  
Suppléant(s) : MM : BOUCHENY Alexandre (de M. WOCHENMAYER Jonathan), VIEIRA José (de M. RACINE Pierre)

Absent(s) ayant donné procuration : Mmes : BARRES Fabienne à M. CHAMPIN Gérard, DESNOYERS Monique à Mme PONSARDIN Catherine, DUMENIL Stéphanie à M. VENANZUOLA François, DUTRIAUX Nathalie à M. CASEAUX Hubert, GIRAULT Muriel à M. GROSLEVIN Gilles, MOTHRE Béatrice à Mme TORCOL Patricia, MM : ANTHOINE Emmanuel à M. SAINT-JALMES Patrice, CALVET Jean à M. MEDEIROS Manuel, SAOUT Louis Marie à M. POIRIER Daniel, THIERIOT Jean-Louis à M. POTEAU Christian  
Absent(s) : Mmes : KUBIAK Françoise, PASQUET Hélène, SALAZAR Joëlle, MM : GUECHATI Amin, LAGÜES-BAGET Yves, RACINE Pierre, REMOND Bruno, WOCHENMAYER Jonathan

**A été nommé(e) secrétaire** : M. MOTTE Patrice

**2024\_115 – Rapport annuel 2023 du SMITOM-LOMBRIC**

Le Conseil Communautaire, après avoir entendu l'exposé du Vice-Président,

**Vu** le code général des collectivités territoriales,

**Vu** la loi n°95-101 du 02 février 1995, dite Loi Barnier,

**Vu** Décret n° 2000-404 du 11 mai 2000 relatif au rapport annuel sur le prix et la qualité du service public d'élimination des déchets,

**Considérant** que le rapport annuel sur le prix et la qualité du service public d'élimination des déchets, est laissé libre à la consultation du public sur le site web du SMITOM LOMBRIC et qu'il doit être mis à jour chaque année,

**Considérant** que le rapport est établi en application du décret ci-annexé porte sur l'exercice 2023 et concerne la Communauté de Communes Brie des Rivières et Châteaux, la Communauté d'Agglomération Melun Val de Seine, la Communauté d'Agglomération Grand Paris Sud et le SMICTOM de la Région de Fontainebleau,

Le Conseil Communautaire,

Après en avoir délibéré à la majorité (45 VOIX POUR ET 1 VOIX CONTRE de Monsieur Gilles NESTEL),

**ADOpte** le rapport annuel 2023 sur le prix et la qualité du service public d'élimination des déchets.

Fait et délibéré les jours, mois et an susdits.  
Au registre suivent les signatures.

Pour copie conforme :  
Au Châtelet-en-Brie, le 08/11/2024  
**Le Président,**  
**Christian POTEAU**

**Le Secrétaire de séance,**  
**M. MOTTE Patrice**



La présente délibération peut faire l'objet, dans un délai de 2 mois à compter de sa publication d'un recours contentieux auprès du Tribunal Administratif compétent ou d'un recours gracieux auprès de la Communauté de Communes Brie des Rivières et Châteaux, étant précisé que celle-ci dispose d'un délai de 2 mois pour répondre. Un silence de deux mois vaut alors décision implicite de rejet conformément à l'article L.231-4 du code des relations entre le public et l'administration. La décision ainsi prise, qu'elle soit expresse ou implicite pourra elle-même être déférée au Tribunal Administratif dans un délai de 2 mois. La saisine du Tribunal Administratif peut s'effectuer par voie dématérialisée par l'application Télérecours citoyens, accessible à partir du site [www.telerecours.fr](http://www.telerecours.fr)

Envoyé en préfecture le 14/11/2024

Reçu en préfecture le 14/11/2024

Publié le 14/11/2024

ID : 077-200070779-20241108-2024\_115-DE



# Rapport annuel 2023

---

## Prix et Qualité du service de Prévention et Gestion des Déchets

18/06/2024



**Un ralentissement des hausses de prix par rapport à 2022, mais également une baisse des prix de vente d'énergie et de matières**

## **Le lancement d'opérations d'envergure**

- Signature du contrat pour la construction du nouveau centre de tri
- Préparation du renouvellement de la DSP de l'Unité de Valorisation Energétique
- Lancement des marchés de travaux pour la construction de la nouvelle déchèterie de Vaux-le-Pénil
- Lancement des travaux d'amélioration énergétique et technique du bâtiment du SMITOM-LOMBRIC

## **Une nouvelle stratégie de concertation autour des activités du syndicat**

- Concertation préalable au projet de réaménagement du site industriel du SMITOM-LOMBRIC

## De nouvelles modalités de collectes sur la CAMVS et la CCBRC

- Extension des consignes de tri à tous les emballages
- Redéfinition des périodes de collectes de végétaux
- Adaptation des fréquences de collecte des OMR
- Expérimentation sur la collecte des déchets alimentaires et développement du compostage individuel et collectif

## Actions renforcées sur la prévention des déchets

- Actions dans les cantines sur le gaspillage alimentaire et installation des tables de tri
- Promotion de la réparation des appareils électroménagers (chèque de 100 €)
- Projet “Adopte 2 poules”
- Concours “textiles” dans les collèges



# SOMMAIRE

Envoyé en préfecture le 14/11/2024

Reçu en préfecture le 14/11/2024

Publié le 14/11/2024

ID : 077-200070779-20241108-2024\_115-DE



- 1. Territoire desservi**
- 2. Prévention déchets**
- 3. Collecte des déchets**
- 4. Focus Déchèteries**
- 5. Traitement des déchets**
- 6. Impact environnemental, sanitaire et social**
- 7. Concertation et gouvernance**
- 8. Budget, coûts et financement\***
- 9. Enjeux et moyens**

*\* Tous les indicateurs de coûts et financements sont issus de la Matrice des coûts 2023 (méthodologie ADEME, contrôlée et validée par un bureau d'étude mandaté par l'ADEME)*



# 1. TERRITOIRE DESSERVI

Envoyé en préfecture le 14/11/2024

Reçu en préfecture le 14/11/2024

Publié le 14/11/2024

ID : 077-200070779-20241108-2024\_115-DE



**Grand Paris Sud**  
6 communes

Traitement

**Communauté de Communes  
Brie des Rivières  
Et Châteaux**  
13 communes

Traitement

Collecte

**Communauté d'Agglomération  
Melun Val de Seine**  
18 communes

Traitement

Collecte

le SMITOM-LOMBRIC assure  
le traitement des déchets ménagers

le SMITOM-LOMBRIC assure  
la collecte des déchets ménagers

centre de tri et unité de valorisation énergétique

déchèterie

plateforme de tri des encombrants

recyclerie

quai de transfert

plateforme de compostage des déchets verts

**SMICTOM de la Région  
de Fontainebleau**  
26 communes

Traitement

**En Seine-et-Marne, le  
SMITOM-LOMBRIC assure**

La compétence **collecte** des  
déchets ménagers de  
**30 communes** représentant  
**148 314 habitants**.

La compétence **traitement** des  
déchets ménagers de  
**83 communes** représentant  
**317 258 habitants**.

**Les installations  
du SMITOM-LOMBRIC**

- 1 centre de tri
- 1 unité de valorisation énergétique
- 11 déchèteries
- 1 plateforme de tri des encombrants
- 1 recyclerie
- 3 quais de transfert
- 2 plateformes de compostage  
des déchets verts

**ÎLE DE FRANCE**



# 1. TERRITOIRE DESSERVI

Envoyé en préfecture le 14/11/2024

Reçu en préfecture le 14/11/2024

Publié le 14/11/2024



ID : 077-200070779-20241108-2024\_115-DE

## Répartition des compétences

| Adhérent | Compétences exercées | Ordures Ménagères Résiduelles |    | Verre |    | Emballages ménager et papiers |    | Déchets en déchèterie | Déchets verts |    | Encombrants | Déchets alimentaires |
|----------|----------------------|-------------------------------|----|-------|----|-------------------------------|----|-----------------------|---------------|----|-------------|----------------------|
|          |                      | PàP                           | AV | PàP   | AV | PàP                           | AV |                       | PàP           | AV |             |                      |
| CAMVS    | Collecte             | ■                             | ■  |       | ■  | ■                             | ■  |                       | ■             |    | ■           | ■                    |
|          | Traitement           | ■                             | ■  |       | ■  | ■                             | ■  |                       | ■             |    | ■           | ■                    |
| CCBRC    | Collecte             | ■                             |    |       | ■  | ■                             |    | ■                     |               | ■  | ■           | ■                    |
|          | Traitement           | ■                             |    |       | ■  | ■                             |    | ■                     |               | ■  | ■           | ■                    |
| CAGPS    | Collecte             | ■                             |    |       | ■  | ■                             | ■  | ■                     | ■             |    | ■           |                      |
|          | Traitement           | ■                             |    |       | ■  | ■                             | ■  | ■                     | ■             |    | ■           | ■                    |
| SMICTOM  | Collecte             | ■                             | ■  | ■     | ■  | ■                             | ■  | ■                     | ■             |    | ■           | ■                    |
|          | Traitement           | ■                             | ■  | ■     | ■  | ■                             | ■  | ■                     | ■             |    | ■           | ■                    |

■ Opérations assurées par le SMITOM  
 ■ Opérations assurées par l'adhérent



### Indice de réduction des déchets

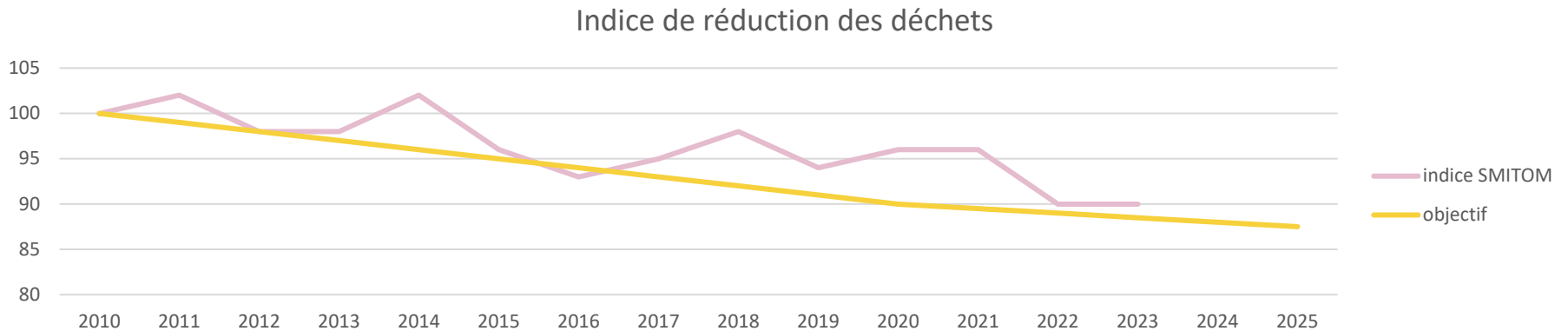

- ➔ Même constat qu’au niveau national, tendance à la baisse mais en-deçà des objectifs, notamment depuis 2017
- ➔ Effet inflation et baisse du pouvoir d’achat en 2022-2023, avec une baisse conjoncturelle de la production des déchets
- ➔ Effet des actions de prévention à confirmer en 2024-2025, notamment sur la fraction “déchets alimentaires”

### Indicateurs Plan d'actions 2023

#### Compostage

- 1 942 composteurs individuels (+ 779 %)
- 28 composteurs collectifs (+ 33 %)
- 70 composteurs en établissement scolaire (+ 15 %)
- 5 articles sur la thématique (- 58 %)

#### Animations

- 74 visites d'installations (- 10 %) et 240 animations scolaires (+ 41 %)
- 82 participations à des évènements (+ 110 %)
- 5 248 personnes sensibilisées (+ 102 %)

#### Autres actions

- 2,8 tonnes grâce au "Concours piles" (- 49 %) pour 30 écoles participantes (- 30 %)
- 15 365 foyers sensibilisés en porte-à-porte (+ 9 972, en lien avec le passage en ECT)
- 325 tonnes de textiles collectés (- 23 %)

#### Recyclerie

- 12 131 clients (+ 28 %)
- 72 tonnes de produits revendus (- 11 %)
- 5 702 donateurs (+ 17 %)
- 75 tonnes de produits collectés (dons) (- 18 %)

## Organisation de la collecte des déchets

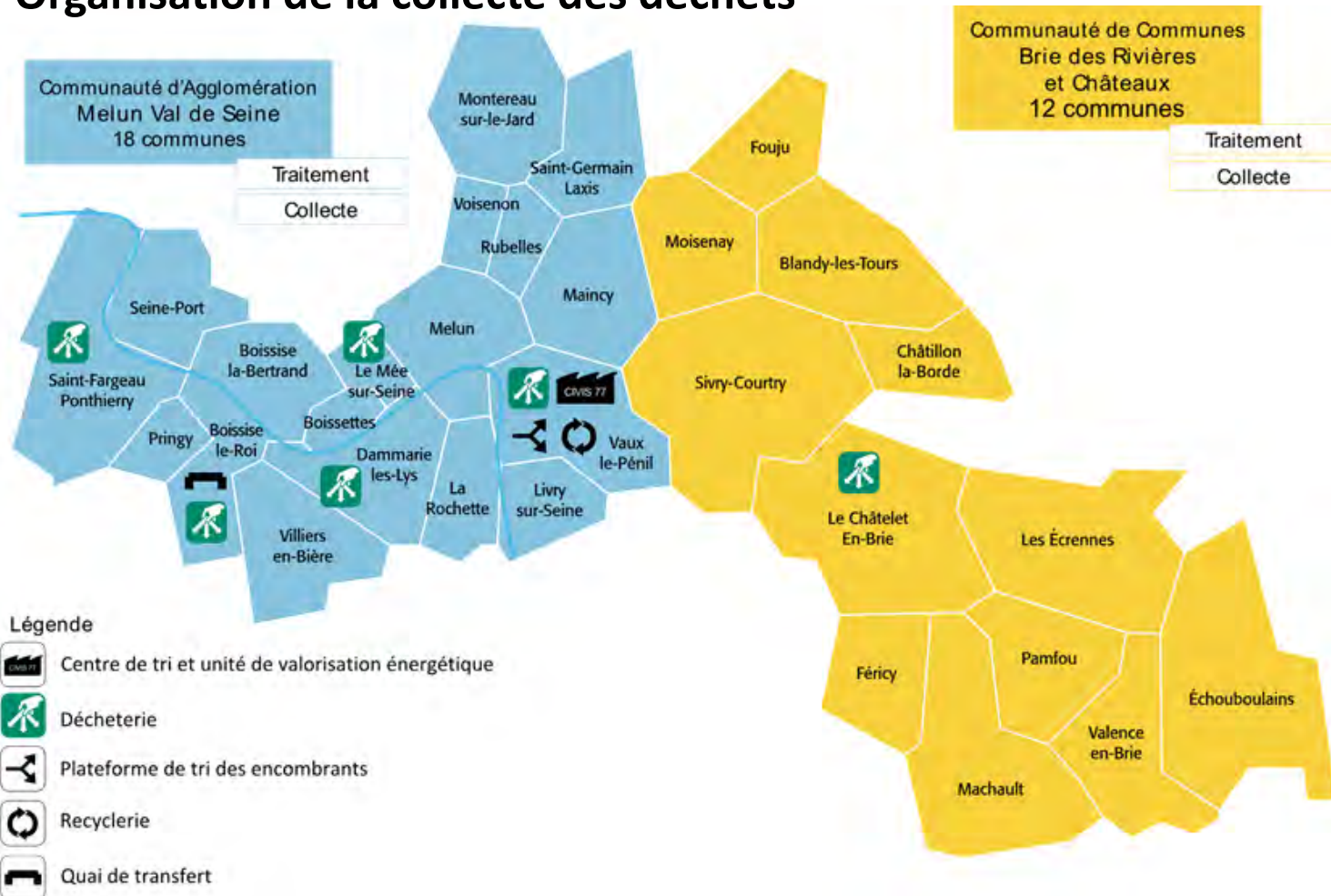

## Organisation de la collecte des déchets

→ Tendence vers l'harmonisation des niveaux de services

## Tonnages collectés (hors déchèteries) :

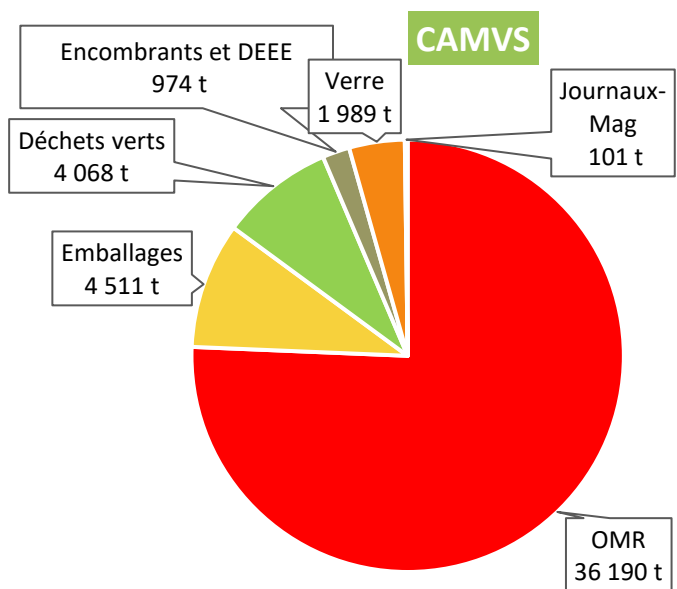

→ **352,69 kg/hab (- 9,97 %)**  
 Soit 47 833 tonnes (- 3 523 tonnes)

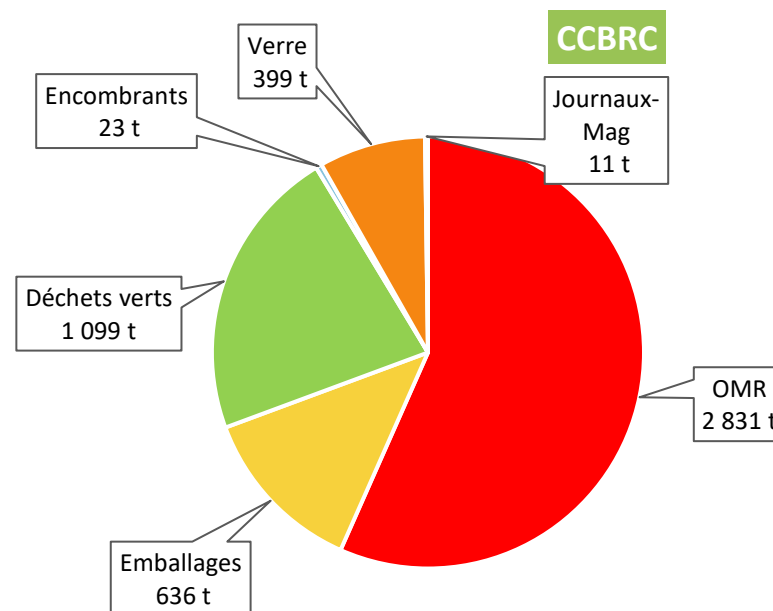

→ **387,48 kg/hab (- 2,63 %)**  
 Soit 4 998 tonnes (- 167 tonnes)

## Performances de collecte CAMVS

### Comparaison des ratios collectés avec les moyennes régionales et nationales

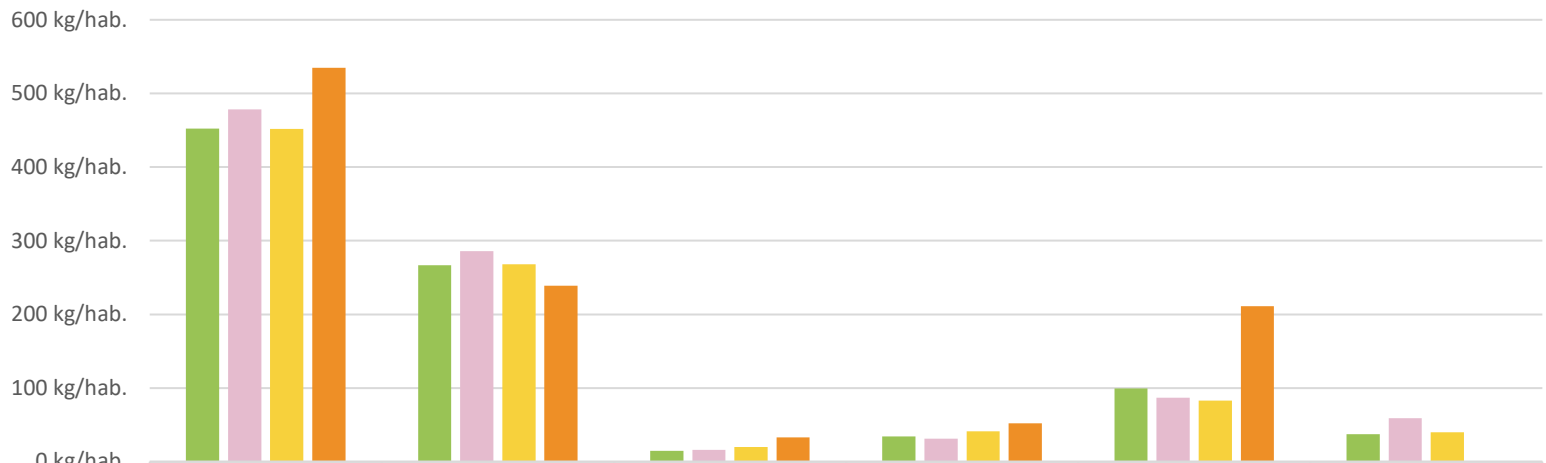

|                                    | Total (DMA) hors gravats | OMR         | Verre      | Recyclables hors verre | Déchèteries hors gravats | Autres flux (encombrants, végétaux) |
|------------------------------------|--------------------------|-------------|------------|------------------------|--------------------------|-------------------------------------|
| CAMVS 2023                         | 452 kg/hab.              | 267 kg/hab. | 15 kg/hab. | 34 kg/hab.             | 100 kg/hab.              | 37 kg/hab.                          |
| CAMVS 2022                         | 478 kg/hab.              | 286 kg/hab. | 16 kg/hab. | 31 kg/hab.             | 87 kg/hab.               | 59 kg/hab.                          |
| Ratio IDF (2022)                   | 452 kg/hab.              | 268 kg/hab. | 20 kg/hab. | 41 kg/hab.             | 83 kg/hab.               | 40 kg/hab.                          |
| Ratio national mixte urbain (2022) | 535 kg/hab.              | 239 kg/hab. | 33 kg/hab. | 52 kg/hab.             | 211 kg/hab.              |                                     |

■ CAMVS 2023    ■ CAMVS 2022    ■ Ratio IDF (2022)    ■ Ratio national mixte urbain (2022)

## Performances de collecte CCBRC

### Comparaison des ratios collectés avec les moyennes régionales et nationales

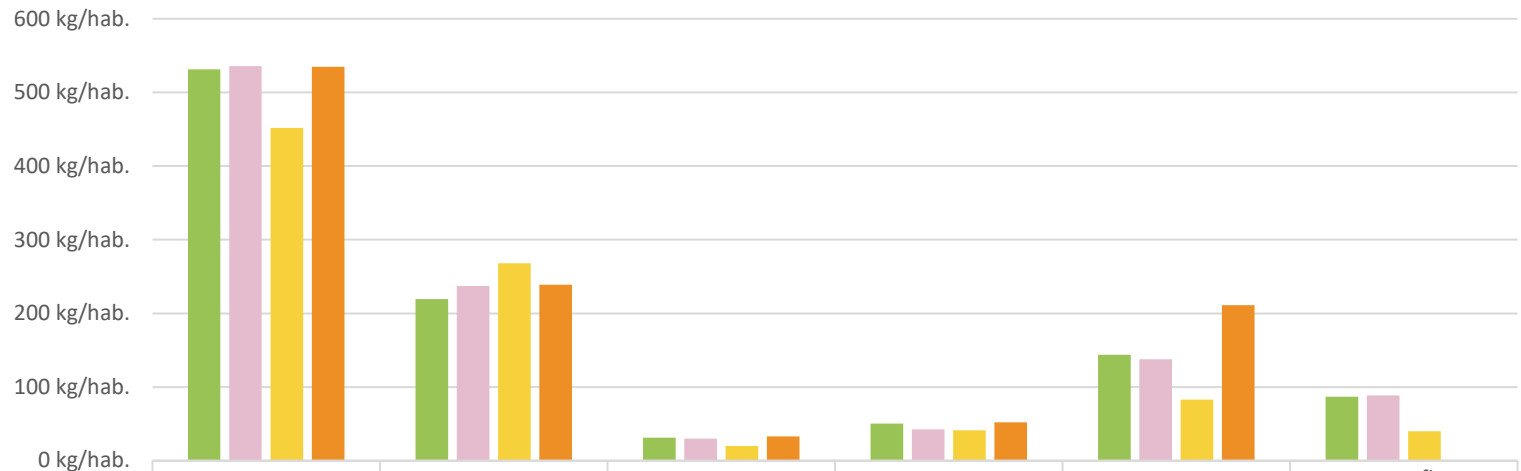

|                                      | Total (DMA) hors gravats | OMR         | Verre      | Recyclables hors verre | Déchèteries hors gravats | Autres flux (encombrants, végétaux) |
|--------------------------------------|--------------------------|-------------|------------|------------------------|--------------------------|-------------------------------------|
| ■ CCBRC 2023                         | 531 kg/hab.              | 219 kg/hab. | 31 kg/hab. | 50 kg/hab.             | 144 kg/hab.              | 87 kg/hab.                          |
| ■ CCBRC 2022                         | 536 kg/hab.              | 237 kg/hab. | 30 kg/hab. | 42 kg/hab.             | 138 kg/hab.              | 88 kg/hab.                          |
| ■ Ratio IDF (2022)                   | 452 kg/hab.              | 268 kg/hab. | 20 kg/hab. | 41 kg/hab.             | 83 kg/hab.               | 40 kg/hab.                          |
| ■ Ratio national mixte urbain (2022) | 535 kg/hab.              | 239 kg/hab. | 33 kg/hab. | 52 kg/hab.             | 211 kg/hab.              |                                     |

■ CCBRC 2023   ■ CCBRC 2022   ■ Ratio IDF (2022)   ■ Ratio national mixte urbain (2022)

## Fréquentation des déchèteries

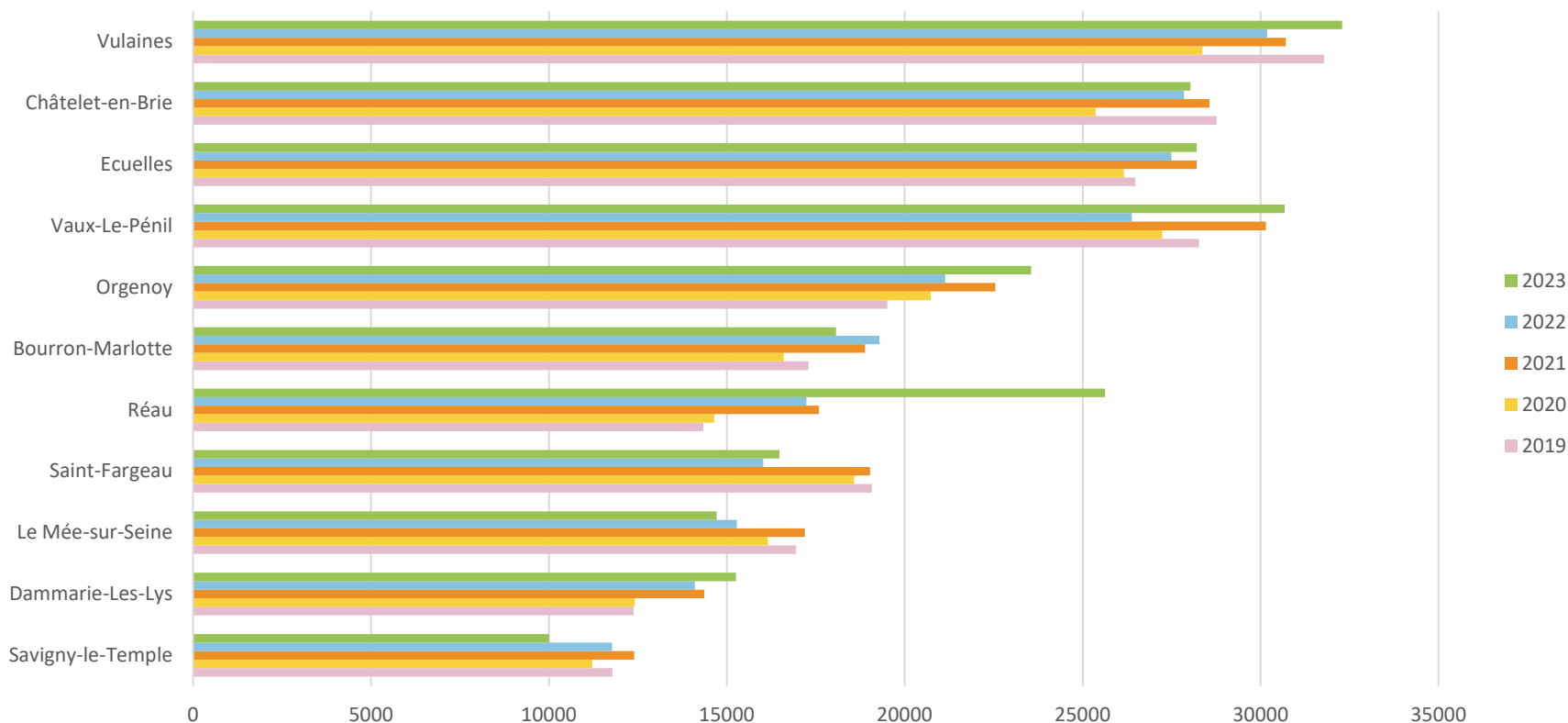

➔ **242 900 accès en 2023** (soit + 6,0 % en 2023 et + 11,7 % sur 3 ans)

# 4. FOCUS DECHETERIES

Envoyé en préfecture le 14/11/2024

Reçu en préfecture le 14/11/2024

Publié le 14/11/2024

ID : 077-200070779-20241108-2024\_115-DE



**Evolution des tonnages collectés : + 17,9 % en 2023 (+ 11,5 % sur 3 ans)**

Evolution des tonnages collectés

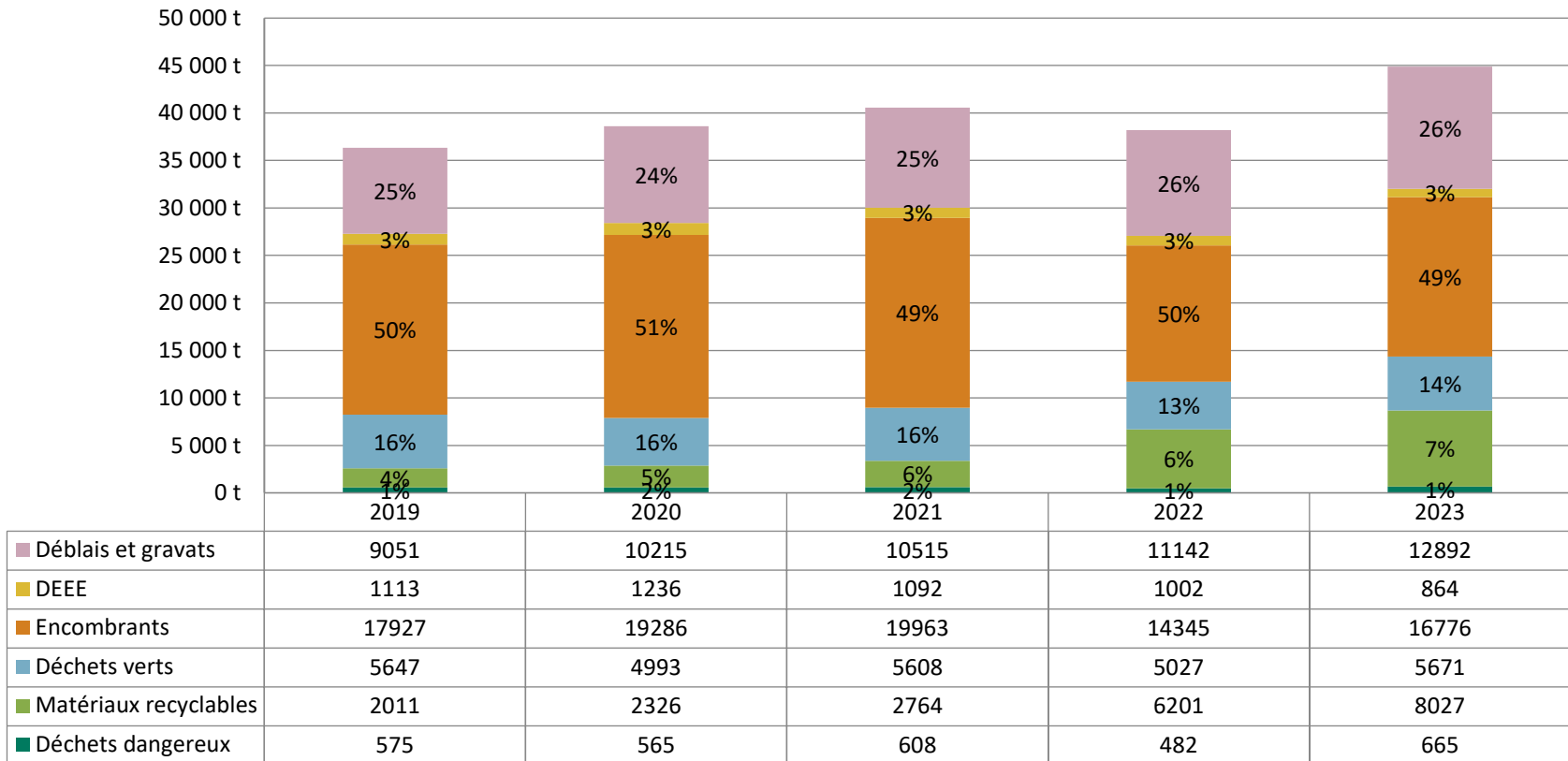



## Destination des déchets collectés

SMITOM 2022

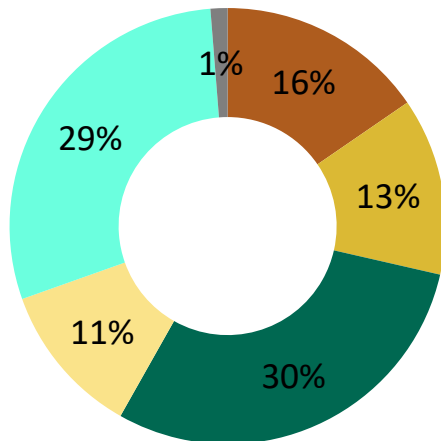

SMITOM 2023

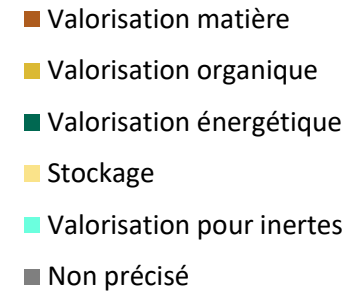
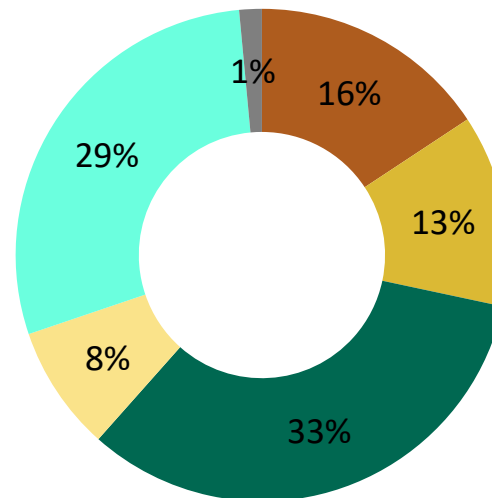

- ➔ Nouvelles modalités d'exploitation et tri du flux "tout-venant" sur la plateforme de tri sommaire (sur une année complète)
- ➔ 82,5 % de valorisation en déchèteries (hors inertes) vs 60 % en 2021 et 82,1 % en 2022

## Synoptique du traitement des déchets

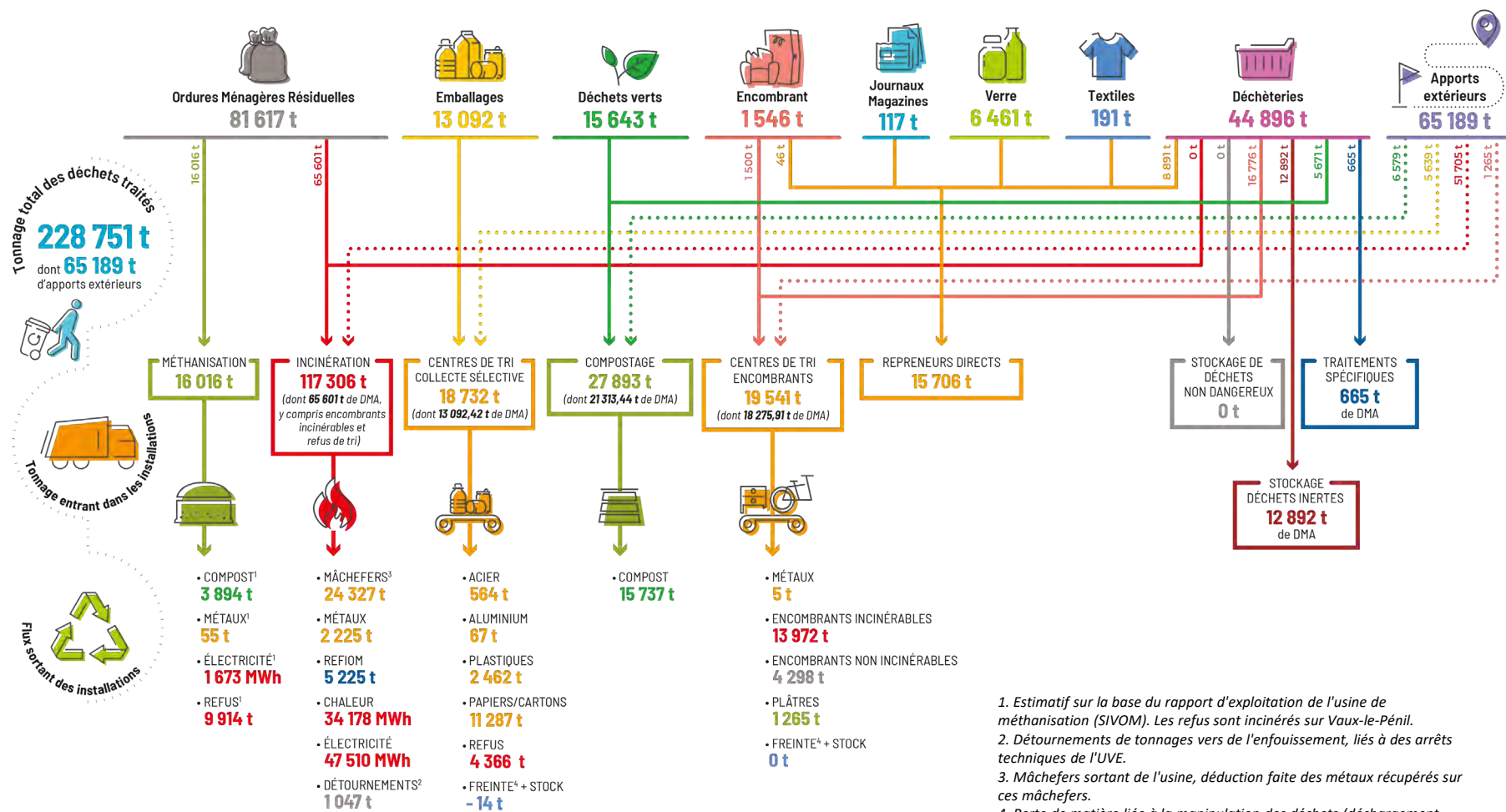

1. Estimatif sur la base du rapport d'exploitation de l'usine de méthanisation (SIVOM). Les refus sont incinérés sur Vaux-le-Pénil.  
 2. Détournements de tonnages vers de l'enfouissement, liés à des arrêts techniques de l'UVE.  
 3. Mâchefers sortant de l'usine, déduction faite des métaux récupérés sur ces mâchefers.  
 4. Perte de matière liée à la manipulation des déchets (déchargement, gerbage, rechargement) et à leurs conditions de stockage (humidité).

## Performance de valorisation globale

### SMITOM 2022

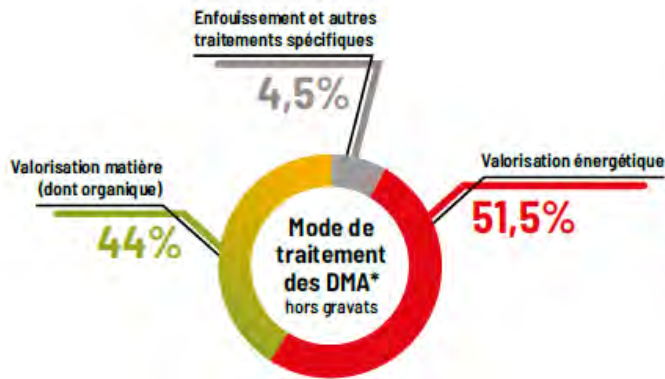

### SMITOM 2023

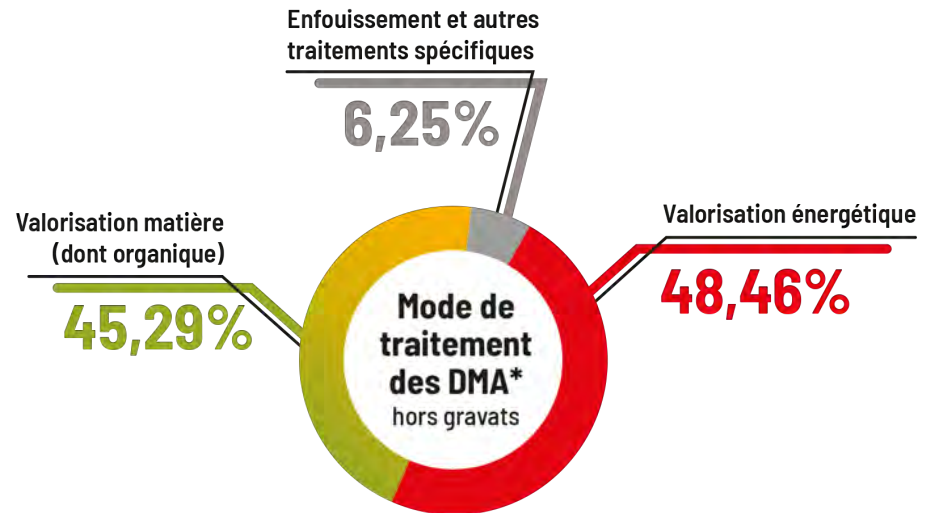

\* DMA : Déchets ménagers et assimilés

- Un bon résultat au niveau global, à 93,75 % (- 1,75 points / 2022), avec une nette diminution du recours à l'enfouissement depuis 2021 (divisé par 2), mais avec une marge de progression sur le taux de valorisation matière : objectif national à 55 % pour 2020 (LTECV)

## Refus de tri et performance sur les emballages

Performances de tri (kg/hab/an)

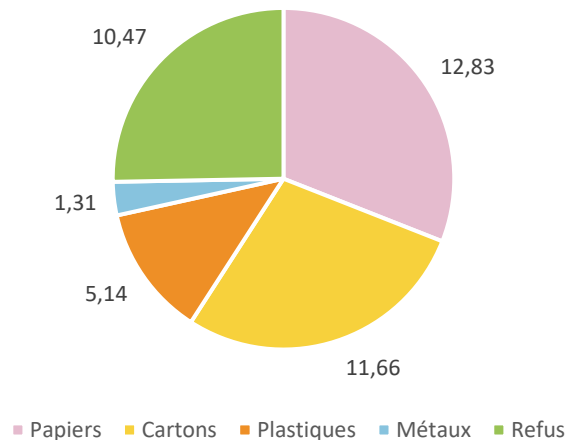

Taux de refus mesuré en entrée du centre de tri

|                | Taux 2021 | Taux 2022 | Taux 2023 |
|----------------|-----------|-----------|-----------|
| <b>CAMVS</b>   | 22,21 %   | 20,61 %   | 15,77 %   |
| <b>CCBRC</b>   | 8,72 %    | 20,52 %   | 10,15 %   |
| <b>CAGPS</b>   | 23,54 %   | 22,97 %   | 12,39 %   |
| <b>SMICTOM</b> | 16,92 %   | 14,09 %   | 13,74 %   |

→ Taux de refus global en sortie du centre de tri = 25,4 %  
 (21,9 % en 2022)  
 (objectif régional : < 20 %)

# 6. IMPACT ENVIRONNEMENTAL, SANITAIRE ET SOCIAL

Envoyé en préfecture le 14/11/2024

Reçu en préfecture le 14/11/2024

Publié le 14/11/2024

ID : 077-200070779-20241108-2024\_115-DE



## Historique rejets gazeux en masse de NOx

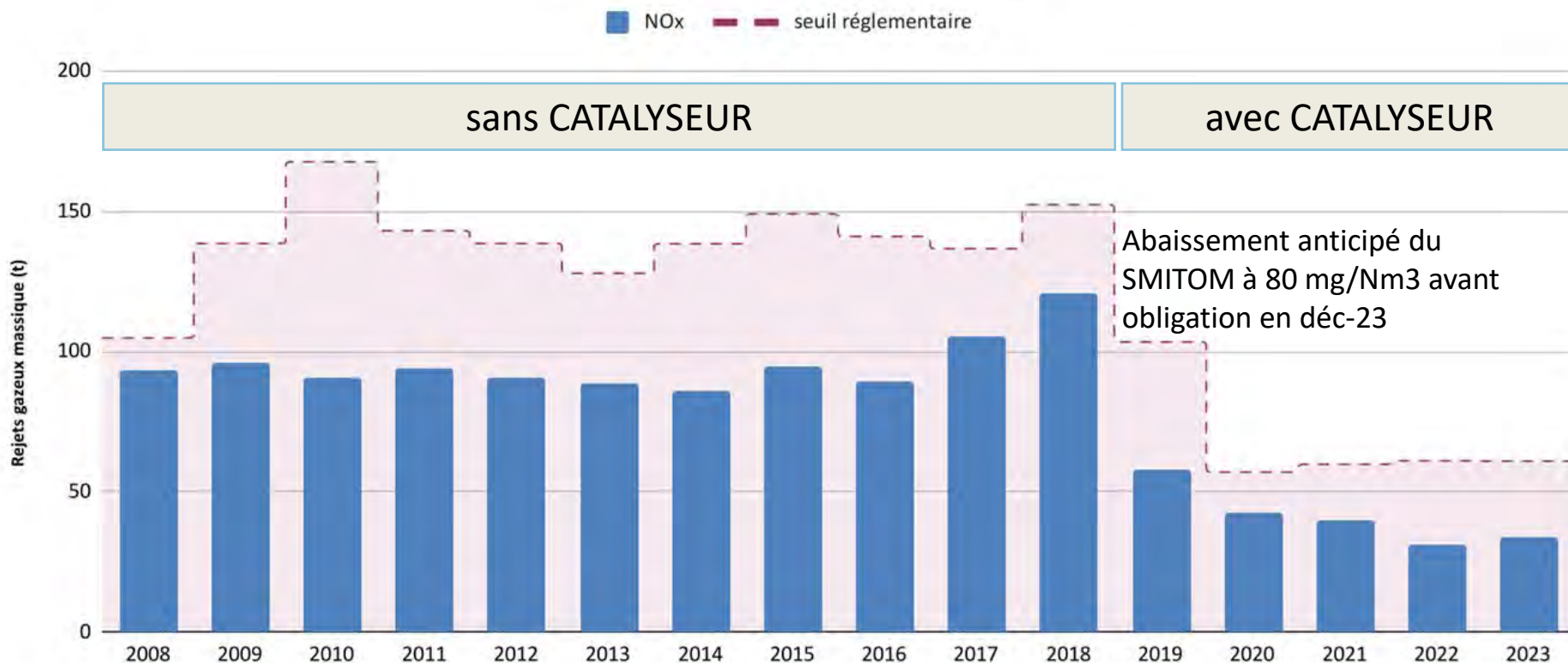

➔ Adaptations techniques en 2020-2021 pour optimiser les valeurs garanties



## 6. IMPACT ENVIRONNEMENTAL, SANITAIRE ET SOCIAL

Envoyé en préfecture le 14/11/2024

Reçu en préfecture le 14/11/2024

Publié le 14/11/2024

ID : 077-200070779-20241108-2024\_115-DE



**Sur le SMITOM : 41 agents en 2022 (37 en 2021, soit + 10,8 %)**

- Cet accroissement correspond notamment au recrutement de 2 apprentis (alternance), pour renforcer les équipes dans les services traitement.

### Evènements marquants

- Changement de direction et de responsable du service Ressources et réglementation
- Augmentation de la prise en charge Tickets restaurant





## 7. CONCERTATION ET GOUVERNANCE

Envoyé en préfecture le 14/11/2024

Reçu en préfecture le 14/11/2024

Publié le 14/11/2024

ID : 077-200070779-20241108-2024\_115-DE



- Comité syndical et Bureau syndical
- Commissions thématiques et Groupes de travail
- CCSPL
- CCES du Programme Local de Prévention des Déchets
- Concertation préalable au projet de réaménagement du site industriel du SMITOM-LOMBRIC
- Visites d'installations, supports de communication (Site Internet, Lombric Mag, réseaux sociaux, ...), JPO, Rapport d'activités et autres publications (Environnement Info, Environnement et biosphère)
- À venir... le panel citoyen



## Financement du syndicat

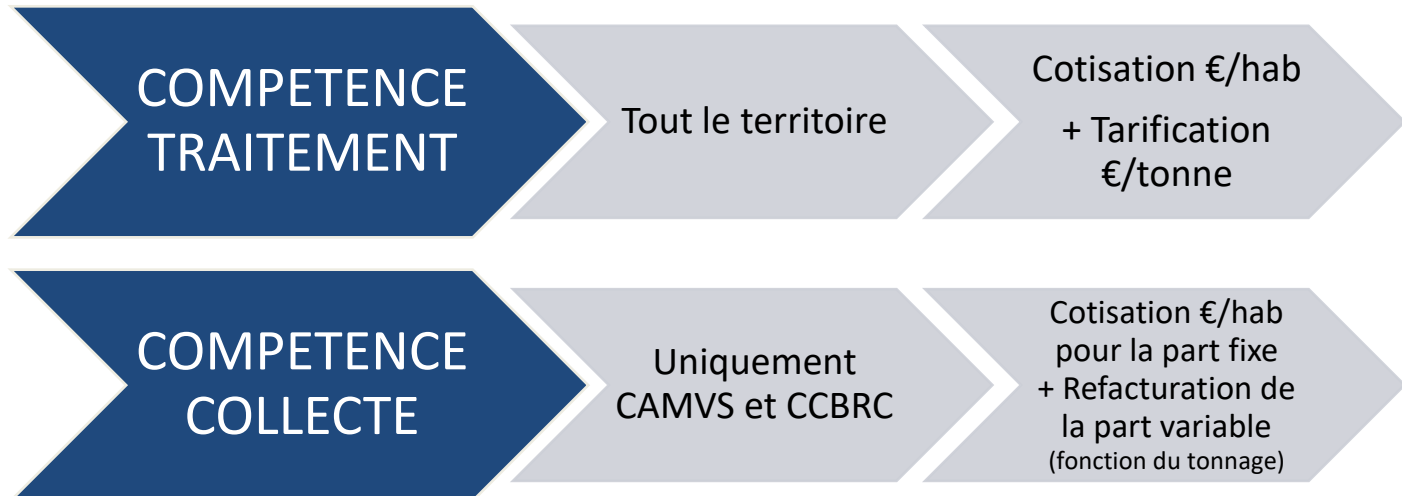



## Compétence TRAITEMENT

|                                     | k€/an     | €/hab/an     | Évolution |
|-------------------------------------|-----------|--------------|-----------|
| Charges de traitement               | 28 317k€  | 92,21 €/hab  | +2,6%     |
| Produits industriels                | -8 483k€  | -27,62 €/hab | -19,8%    |
| Soutiens et Reprises de subventions | -3 824k€  | -12,45 €/hab | +4,8%     |
| Contributions des collectivités     | -19 381k€ | -63,50 €/hab | +3,7%     |
| Contributions RS                    | -119k€    | -0,39 €/hab  | -59,9%    |
| Coût résultant (excédent)           | -3 489k€  | -11,75 €/hab | -37,6%    |

| €/an         | Total contributions    | évolution    |
|--------------|------------------------|--------------|
| CAMVS        | 8 421 365,90 €         | +3,3%        |
| CCBRC        | 803 422,37 €           | +12,0%       |
| SMICTOM      | 5 723 877,14 €         | +3,8%        |
| CAGPS        | 4 431 838,15 €         | +2,9%        |
| <b>TOTAL</b> | <b>19 380 503,55 €</b> | <b>+3,7%</b> |

| €/hab        | Total contributions | évolution    |
|--------------|---------------------|--------------|
| CAMVS        | 64,65 €             | +3,3%        |
| CCBRC        | 62,29 €             | +21,5%       |
| SMICTOM      | 61,55 €             | +3,8%        |
| CAGPS        | 64,06 €             | +2,9%        |
| <b>TOTAL</b> | <b>63,24 €</b>      | <b>+3,7%</b> |

### → Excédent de financement de 3,49 M€HT (5,30 M€HT en 2022)

- améliore la capacité d'emprunt et de financement pour les projets en cours et à venir (construction déchèterie de Vaux-le-Pénil, réhabilitation des déchèteries)
- Permet de participer au préfinancement des investissements du futur centre de tri et des travaux liés à la future concession UVE, pour abaisser le coût d'exploitation

## Compétence COLLECTE

|                                  | k€/an          | €/hab              | évolution     |
|----------------------------------|----------------|--------------------|---------------|
| Charges de collecte              | 9 954 k€       | 67,02 €/hab        | +5,1%         |
| Contributions collecte           | -9 965 k€      | -67,10 €/hab       | +17,8%        |
| Contributions RS                 | -218 k€        | -1,47 €/hab        | -87,3%        |
| <b>Coût résultant (excédent)</b> | <b>-230 k€</b> | <b>-1,55 €/hab</b> | <b>-67,4%</b> |

| €/an  | Contributions  | évolution |
|-------|----------------|-----------|
| CAMVS | 8 914 767,11 € | +17,4%    |
| CCBRC | 1 050 335,61 € | +21,6%    |

| €/hab | Contributions | évolution |
|-------|---------------|-----------|
| CAMVS | 65,7 €HT/hab. | +14,8%    |
| CCBRC | 81,4 €HT/hab. | +17,8%    |

- Coût résultant en “excédent” d’après la méthode de calcul ADEME, qui proratisse la répartition des frais de structure. Cette méthode ne reflète pas le coût réel des charges de structures collecte, tel que comprises dans la cotisation de collecte.
- Les contributions RS correspondent au solde après reversement (frais de gestion)

## Structure des coûts - CHARGES

|  | Charges en<br>k€/an | Évolution |
|--|---------------------|-----------|
| <b>Structure</b>                         | 2 823k€             | +12,4%    |
| <b>Communication</b>                     | 426k€               | +8,6%     |
| <b>Prévention</b>                        | 424k€               | +1,5%     |
| <b>Précollecte</b>                       | 918k€               | +10,8%    |
| <b>Collecte</b>                          | 9 969k€             | +5,1%     |
| <b>Transfert/transport</b>               | 3 668k€             | +2,6%     |
| <b>Traitement</b>                        | 20 256k€            | +1,0%     |
| <b>Total charges matrice<br/>en k€HT</b> | 38 485k€            | +3,3%     |

*\*Frais de structure = charges de personnel administratif, charges liées à l'administration générale, amortissement des bureaux.*

## Structure des coûts - PRODUITS

|                                    | Produits en k€/an | Évolution     |
|------------------------------------|-------------------|---------------|
| Produits industriels               | 6 795k€           | -24,9%        |
| Autres produits                    | 1 749k€           | +12,7%        |
| Soutiens                           | 2 734k€           | +5,7%         |
| Aides                              | 1 243k€           | +0,9%         |
| <b>Total produits matrice en €</b> | <b>12 522k€</b>   | <b>-13,1%</b> |

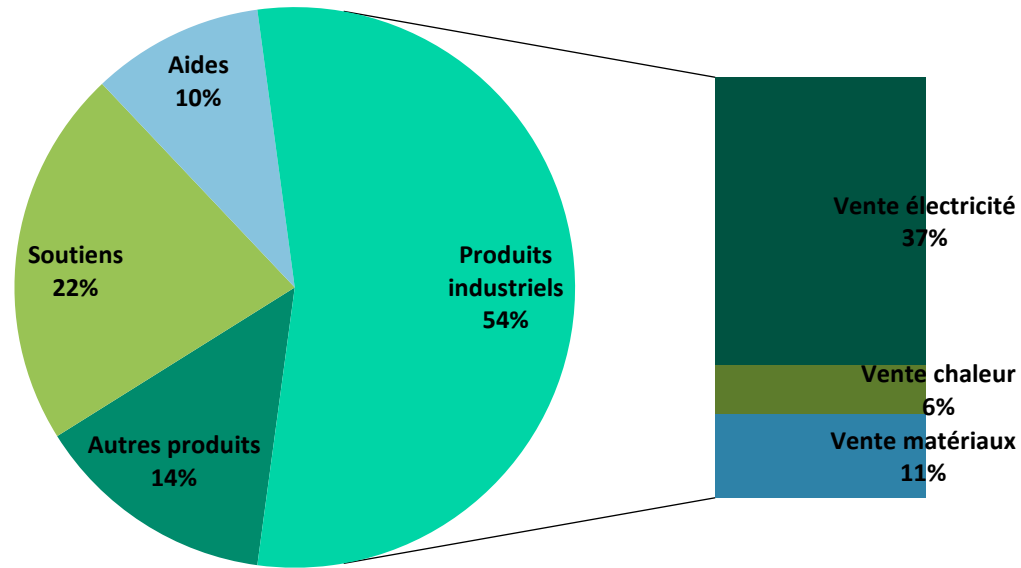

*\*Autres produits = produit de la redevance perçue au titre des apports extérieurs (= droit d'usage de nos installations).*

## Couverture des charges par les produits, par flux

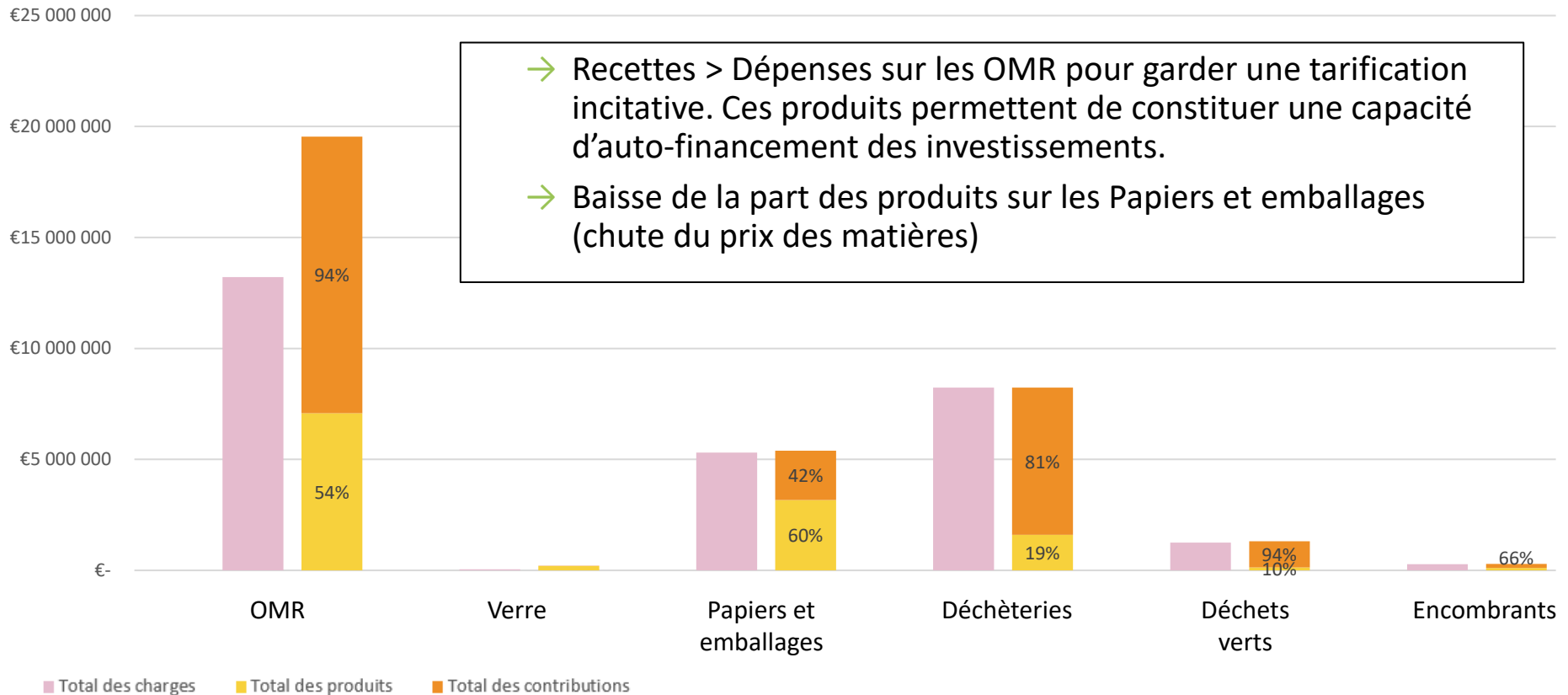

## Coût “technique” sur nos principales installations

### Traitement des OMR :

Réf. nationale incinération<sub>2019</sub> = 79 €HT/tonne

**Coût technique de l’incinération  
au SMITOM<sub>2023</sub> = 49,65 €HT/tonne**  
(+ 0,4% par rapport à 2022)

### Tri des emballages :

Réf. nationale tri<sub>2019</sub> = 190 €HT/tonne

**Coût technique de tri au  
SMITOM<sub>2023</sub> = 255,17 €HT/tonne**  
(+ 49,1 % par rapport à 2022)

- Bonne performance de l’UVE grâce au montage contractuel (DSP permettant la vente de l’énergie pour le compte du SMITOM) et à la performance de l’équipement
- Coût élevé du tri en raison de la chute des prix de rachat de matières en 2023 et à l’ancienneté de l’équipement vs le passage en ECT (phase transitoire)

*\*Coût technique = total des charges techniques – recettes industrielles  
(vente énergie, matière, redevance apports extérieurs)*

## 9. ENJEUX ET MOYENS

### Amélioration des performances de collecte

- Communication
- Schémas de collecte
- Performance du tri
- Tri des déchets alimentaires / biodéchets

### Travaux

- Construction du nouveau centre de tri
- Construction de la nouvelle déchèterie de VLP
- Réhabilitation des déchèteries

### Nouvelle DSP et exploitations

- Assistance à maîtrise d'ouvrage
- Nouveaux projets (travaux UVE, tri des encombrants)

Envoyé en préfecture le 14/11/2024

Reçu en préfecture le 14/11/2024

Publié le 14/11/2024

ID : 077-200070779-20241108-2024\_115-DE



# MERCI DE VOTRE ATTENTION

A VOTRE DISPOSITION POUR TOUTE QUESTION

