



République Française  
Département SEINE ET MARNE  
**BRIE DES RIVIERES ET CHATEAUX**

## DELIBERATION DU CONSEIL COMMUNAUTAIRE

Séance du 07/11/2024

Nombre de membres		
Afférents	Présents	Qui ont pris part au vote
52	36	46

Vote
<b>A l'unanimité</b>
Pour : 46
Contre : 0
Abstention : 0

L'an 2024, le 7 Novembre à 18:38, le Conseil Communautaire de la Communauté de Communes Brie des Rivières et Châteaux s'est réuni dans le lieu ordinaire de ses séances, sous la présidence de Monsieur POTEAU Christian, Président, en session ordinaire. Les convocations individuelles, l'ordre du jour et les notes explicatives de synthèse ont été transmises par écrit aux conseillers le 25/10/2024. La convocation et l'ordre du jour ont été affichés à la porte de la Communauté de Communes et publiés sur le site internet de la CCBRC le 25/10/2024.

**Présents** : M. POTEAU Christian, Président, Mmes : BALLABENE Sandra, BOISGONTIER Béatrice, HELLIAS Aline, LUCZAK Daisy, NINERAILLES Brigitte, PONSARDIN Catherine, TAMATA-VARIN Marième, TORCOL Patricia, VAROQUI Geneviève, VIBERT Nicole, VIEIRA Patricia, MM : BARBERI Serge, BELFIORE Elio, BETTENCOURT François, BOUCHENY Alexandre, CAMEK Julien, CASEAUX Hubert, CHAMPIN Gérard, CHANUSSOT Jean-Marc, GERMAIN Jean-Luc, GROSLEVIN Gilles, JAROSSAY Gilbert (en visioconférence), JEANNIN Hervé, MEDEIROS Manuel, MOTTE Patrice, NESTEL Gilles, POIRIER Daniel, PRIOUX Pierre-François, ROMAIN Emilien, ROSSIGNEUX Gilles, ROUSSELET Gérard, SAINT-JALMES Patrice, VENANZUOLA François, VIEIRA José, VIGIER Mathias

Suppléant(s) : MM : BOUCHENY Alexandre (de M. WOCHENMAYER Jonathan), VIEIRA José (de M. RACINE Pierre)

Absent(s) ayant donné procuration : Mmes : BARRES Fabienne à M. CHAMPIN Gérard, DESNOYERS Monique à Mme PONSARDIN Catherine, DUMENIL Stéphanie à M. VENANZUOLA François, DUTRIAUX Nathalie à M. CASEAUX Hubert, GIRAULT Muriel à M. GROSLEVIN Gilles, MOTHRE Béatrice à Mme TORCOL Patricia, MM : ANTHOINE Emmanuel à M. SAINT-JALMES Patrice, CALVET Jean à M. MEDEIROS Manuel, SAOUT Louis Marie à M. POIRIER Daniel, THIERIOT Jean-Louis à M. POTEAU Christian

Absent(s) : Mmes : KUBIAK Françoise, PASQUET Hélène, SALAZAR Joëlle, MM : GUECHATI Amin, LAGÜES-BAGET Yves, RACINE Pierre, REMOND Bruno, WOCHENMAYER Jonathan

**A été nommé(e) secrétaire** : M. MOTTE Patrice

### 2024\_116 – Rapport annuel 2023 du SIETOM

Le Conseil Communautaire, après avoir entendu l'exposé du Vice-Président,

**Vu** le code général des collectivités territoriales,

**Vu** la loi n°95-101 du 02 février 1995, dite Loi Barnier,

**Vu** Décret n° 2000-404 du 11 mai 2000 relatif au rapport annuel sur le prix et la qualité du service public d'élimination des déchets,

**Considérant** que le rapport annuel sur le prix et la qualité du service public d'élimination des déchets, est laissé libre à la consultation du public sur le site web du SIETOM et qu'il doit être mis à jour chaque année,

**Considérant** que le rapport est établi en application du décret ci-annexé porte sur l'exercice 2023 et concerne la Communauté d'Agglomération Paris Vallée de la Marne, la communauté de communes Le val Briard, la Communauté de Communes Brie des Rivières et châteaux, Communauté de Communes Les portes Briardes, La communauté de communes l'Orée de la Brie, la communauté d'Agglomération Melun Val de Seine ainsi que la Communauté d'Agglomération Marne et Gondoire,

Le Conseil Communautaire,

Après en avoir délibéré à l'unanimité,

**ADOpte** le rapport annuel 2023 sur le prix et la qualité du service public d'élimination des déchets.

Fait et délibéré les jours, mois et an susdits.  
Au registre suivent les signatures.

Pour copie conforme :  
Au Châtelet-en-Brie, le 08/11/2024  
**Le Président,**  
**Christian POTEAU**

**Le Secrétaire de séance,**  
**M. MOTTE Patrice**

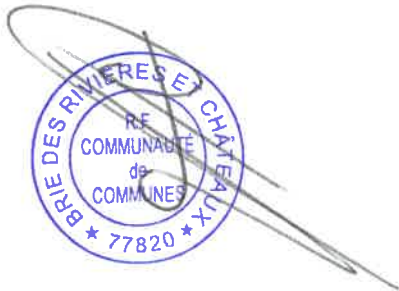

La présente délibération peut faire l'objet, dans un délai de 2 mois à compter de sa publication d'un recours contentieux auprès du Tribunal Administratif compétent ou d'un recours gracieux auprès de la Communauté de Communes Brie des Rivières et Châteaux, étant précisé que celle-ci dispose d'un délai de 2 mois pour répondre. Un silence de deux mois vaut alors décision implicite de rejet conformément à l'article L.231-4 du code des relations entre le public et l'administration. La décision ainsi prise, qu'elle soit expresse ou implicite pourra elle-même être déférée au Tribunal Administratif dans un délai de 2 mois. La saisine du Tribunal Administratif peut s'effectuer par voie dématérialisée par l'application Télérecours citoyens, accessible à partir du site [www.telerecours.fr](http://www.telerecours.fr)

# RAPPORT ANNUEL D'ACTIVITÉ 2023

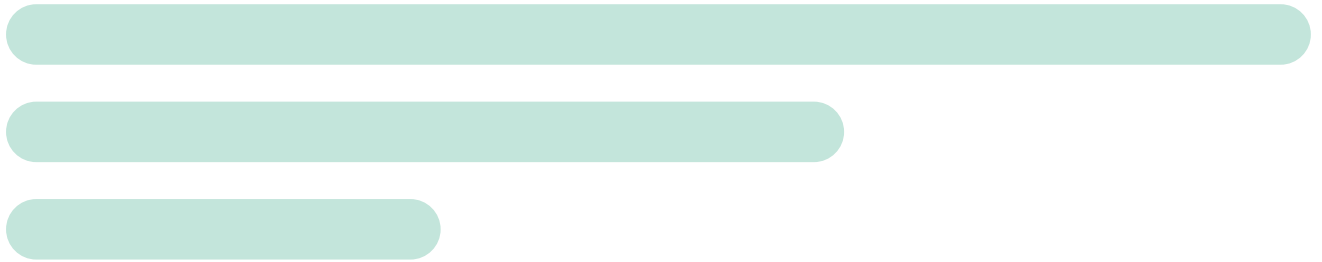

# «NOUS N'HÉRITONS PAS DE LA TERRE DE NOS PARENTS, NOUS L'EMPRUNTONS À NOS ENFANTS.»



# SOMMAIRE



LE MOT DU PRÉSIDENT 4



PRÉSENTATION DU SIETOM 5 – 8



RESSOURCES – INGENIÉRIE – PROJETS 9 – 12



COMMUNICATION – PRÉVENTION 13 – 22



PRÉ-COLLECTE – COLLECTE 23 – 40



DÉCHETTERIES 41 – 46



TRAITEMENT 47 – 54



SYNTHÈSE 55– 56



COÛTS FINANCIERS 57 – 61

Cette année de mi-mandat a été décisive sur le plan de la co-construction de notre avenir. «Horizon 2030» a constitué la feuille de route proposée début 2023 pour répondre aux enjeux qui sont les nôtres.

Dans le respect des évolutions réglementaires, nous avons mené ensemble plusieurs chantiers de front.

L'extension des consignes de tri débutée fin 2022 a montré ses premiers résultats cette année. Les indicateurs de performance relatifs aux emballages manifestent un tri en pleine évolution : 17% d'emballages supplémentaires comparativement à l'année 2022. Le tri dans nos déchetteries a également été élargi sous l'impulsion de nouvelles filières. Nous accueillons depuis cette année quatre nouveaux flux permettant d'affiner encore la typologie des apports et leur valorisation.

Obligatoire début 2024, le tri à la source des biodéchets fait partie intégrante de notre politique depuis de nombreuses années. Favoriser la pratique du compostage permet de réduire la quantité d'ordures ménagères à incinérer et renforce la valorisation organique. Les sessions de sensibilisation ont été quasiment doublées en 2023 permettant d'atteindre une dotation de près de 20 % de la population. Un groupe de travail a préparé parallèlement une phase de test pour 2024 permettant de mesurer l'impact réel du compostage individuel et collectif et d'éprouver l'efficacité du tri des restes alimentaires dans des points d'apport volontaire.

Nos propositions se multiplient mais les efforts de tous sont essentiels. Force est de constater en 2023 une nette diminution des ordures ménagères. La gestion des végétaux au jardin couplée aux apports en déchetterie ont été des solutions mobilisées.

Aussi, pour la 7<sup>ème</sup> année consécutive, nous avons pu maintenir des taux de TEOM sans augmentation tout en investissant pour l'avenir. La fourniture de bacs d'ordures ménagères pour nos 39 communes a été dimensionnée pour une dotation en trois phases. La première a débuté en fin d'année avec les communes de Pontault-Combault et Roissy-en-Brie.

Munis d'une puce pour anticiper une possible mise en place de la tarification incitative, ces bacs seront surtout destinés à apporter une modernisation de nos services et à favoriser la propreté de notre environnement.

Introduire une incitation financière et individuelle est une réflexion qui a été amorcée en groupe de travail mais qui demande une maturation.

Notre avenir est à la réduction prioritairement, à la valorisation matière et organique mais aussi à la réutilisation.

Dans cette perspective, le projet de construction de la nouvelle déchetterie et recyclerie à Pontault-Combault est en marche avec le lancement cette année du concours de maîtrise d'oeuvre.

Gardons le cap et actionnons à notre rythme tous les leviers pour la réduction des déchets et l'avenir de notre territoire.

Dominique RODRIGUEZ  
Président du SIETOM  
Maire de Presles-en-Brie

Réalisation : SIETOM de la Région de Tournan-en-Brie  
45 route de Fontenay 77220 Tournan-en-Brie  
Impression : Imprimeries Morault (60)  
Imprimé sur papier 100% recyclé  
Version dématérialisée sur [www.sietom77.com](http://www.sietom77.com)  
(rubrique Publications)

Crédit photo : SIETOM - SIETREM - Re\_fashion - ©123RF/  
Rawpixel /Volhah /Serezniy /Lurii-Bukhta - ©Citeo/ Christian  
Malette /Jean-Michel de Forceville

Partenaires institutionnels :



Envoyé en préfecture le 14/11/2024

Reçu en préfecture le 14/11/2024

Publié le 14/11/2024

ID : 077-200070779-20241108-2024\_116-DE



# PRÉSENTATION GÉNÉRALE DU SIETOM

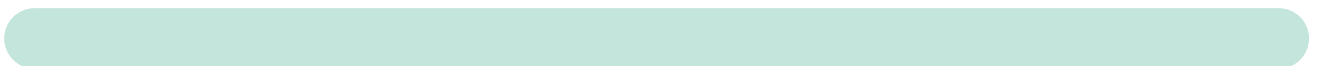

# PRÉSENTATION GÉNÉRALE

## POPULATION ET PÉRIMÈTRE DU SIETOM

Ses adhérents – Répartition des habitants (Communes, Communautés de Communes et d'Agglomération).

**157 666** habitants

**63 211** foyers

**35 %** habitat vertical

**65 %** habitat pavillonnaire

■ Communauté d'Agglomération Paris Vallée de la Marne : 38,41 %  
(2 communes – 60 551 hab – 23 961 foyers)

■ Communauté de Communes Le Val Briard : 13,08 %  
(13 communes – 20 623 hab – 8 413 foyers)

■ Communauté de Communes Brie des Rivières et Châteaux : 12,43 %  
(14 communes – 19 601 hab – 7 914 foyers)

■ Communauté de Communes Les Portes Briardes : 29,50 %  
(5 communes – 46 511 hab – 18 632 foyers)

■ Communauté de Communes l'Orée de la Brie : 4,64 %  
(2 communes – 7 321 hab – 3 076 foyers)

■ Communauté d'Agglomération Melun Val de Seine : 0,56 %  
(2 communes – 886 hab – 339 foyers)

■ Communauté d'Agglomération Marne et Gondoire : 1,38 %  
(1 commune – 2 173 hab – 876 foyers)





## SES INSTALLATIONS

- Siège social (Tournan-en-Brie)
- Quai de transfert des emballages (Tournan-en-Brie)
- Quai de transfert des ordures ménagères (Ozoir-la-Ferrière)
- Réseau de 6 déchetteries (Gretz-Armainvilliers, Ozoir-la-Ferrière, Evry-Grégy-sur-Yerres, Fontenay-Trésigny, Roissy-en-Brie, Pontault-Combault)



## SES COMPÉTENCES

Depuis 2022 : Syndicat mixte fermé pour l'enlèvement et le traitement des ordures ménagères

Ses compétences sont :

- La collecte des déchets ménagers sur 39 communes, dont Pontault-Combault en régie depuis le 1er avril 2018
- Le traitement de l'ensemble des tonnages collectés sur les 39 communes

## SON ORGANISATION INSTITUTIONNELLE

### COMITÉ SYNDICAL

97 délégués titulaires

85 délégués suppléants

5 réunions du comité syndical

6 réunions du bureau syndical

### 8 COMMISSIONS

- Appel d'offres
- Finances
- Communication et information
- Collecte des déchets
- Traitement des déchets
- Déchetteries
- CCES du PLPDMA
- CCSPL

## BUREAU SYNDICAL



Dominique  
RODRIGUEZ  
Président



Dominique  
BECQUART  
1<sup>er</sup> Vice-Président



Dominique  
BENOIT  
2<sup>ème</sup> Vice-Président



Laurent  
GAUTIER  
3<sup>ème</sup> Vice-Président



Marie-Laure  
MORELLI  
4<sup>ème</sup> Vice-Présidente



Jean-Bernard  
BLONDIN  
5<sup>ème</sup> Vice-Président



Jacqueline  
MOERMAN  
6<sup>ème</sup> Vice-Présidente



Jean-Paul  
BONVOISIN



Jonathan  
CHAUMONT



Hocine  
OUMARI



Stéphane  
ROBERT

Envoyé en préfecture le 14/11/2024

Reçu en préfecture le 14/11/2024

Publié le 14/11/2024

ID : 077-200070779-20241108-2024\_116-DE



# RESSOURCES - INGÉNIERIE PROJETS





# RESSOURCES

(ressources humaines – finances – marchés publics – suivi juridique)

## Ressources humaines (au 31/12/2023) :

- 31 agents au siège
- 22 agents de collecte
- 15 agents de déchetterie

## ORGANIGRAMME

Présidence  
Dominique RODRIGUEZ

Direction Générale des Services  
Émilie TILLY

Assistante de Direction et  
Affaires Juridiques  
Christine MAUCOLIN

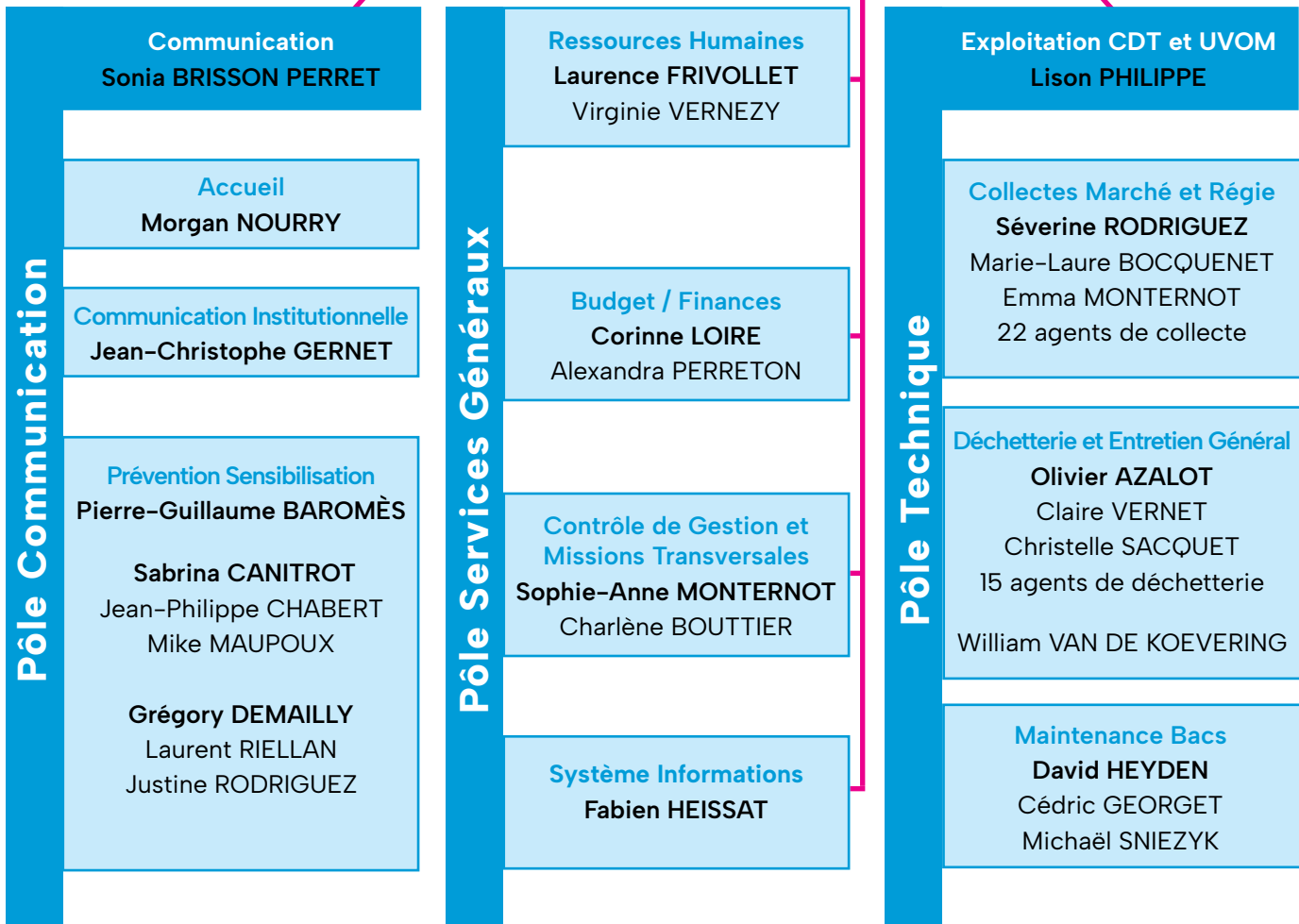

## Evènements marquants Ressources humaines :

- Mise en place de la prime de pouvoir d'achat exceptionnelle
- Mise en place des titres restaurant pour 2024
- Modification de la participation financière à la protection sociale complémentaire
- Adhésion au service de médecine professionnelle et préventive
- Adhésion à la convention unique du Centre de Gestion (missions facultatives portant sur l'hygiène, la sécurité, l'expertise statutaire Ressources Humaine et accompagnement du handicap)
- Création d'un emploi non permanent de chargé de mission biodéchets
- Création du grade Rédacteur Principal de 1ère Classe permettant le recrutement d'un agent Responsable Adjoint du Service Financier

## Finances :

- Maintien des taux de la TEOM
- Traitement de 1 989 écritures par le service financier : 1 731 mandats et 258 titres
- Mise à jour de l'inventaire des immobilisations dans le cadre de la préparation à la M57
- Adoption de la nomenclature budgétaire et comptable M57 pour 2024

## Marchés publics :

Notification des marchés suivants :

- Traitement des déchets végétaux : Brangeon Ecoservices
- Outils de communication :
  - Lot 1 – impression sur support papier : Imprimerie de Compiègne – groupe des imprimeries Morault
  - Lot 2 – Signalétique : Reprocolor
- Fourniture et distribution de conteneurs de collecte en porte-à-porte et apport volontaire
  - Lot 1 : fourniture de conteneurs roulants : Sulo France
  - Lot 2 : enquête et distribution de conteneurs OM : Schäfer Plastics France
  - Lot 3 : fourniture de BAV aériennes : UTPM Environnement
- Maîtrise d'œuvre pour la construction de la déchetterie recyclerie de Pontault-Combault : Groupement JFS Architectes

## Centre de tri :

Pas de travaux majeurs en 2023 compte tenu de l'arrêt de l'installation

- Transfert des emballages au SIETREM depuis le 2 octobre 2022
- Maintien en activité :
  - du quai de déchargement des emballages
  - des alvéoles verre, papier, carton
- Pont bascule

Location d'un pont bascule en remplacement du matériel d'origine devenu obsolète

## Siège :

Pas de travaux extérieurs

## Déchetteries :

- Diverses réparations, notamment des grillages, suite à des intrusions sur le réseau
- Mise en place de «clés intelligentes» permettant le contrôle d'accès des agents aux installations
- Modernisation du système de vidéo surveillance avec installation de caméras motorisées rotatives
- Mise en place des équipements nécessaires aux nouveaux flux :
  - Articles de Sport et de Loisirs
  - Articles de Bricolage et Jardin
  - Jouets
  - Outils du peintre

## Unité de Valorisation des Ordures Ménagères :

- Utilisation en quai de transfert pour les ordures ménagères

## Projets/ Etudes :

- Contrat d'objectifs annuel CITEO et Soutien à la Connaissance des Coûts
- Convention nouveau barème CITEO
- Etude de mise en oeuvre de la tarification incitative (ARTELIA et ESPELIA)
- Constitution groupe de travail biodéchets et préparation des solutions de tri à la source pour 2024
- Lancement concours de Maîtrise d'Oeuvre pour la nouvelle déchetterie et recyclerie à Pontault-Combault



# COMMUNICATION - PRÉVENTION



# COMMUNICATION - PRÉVENTION

## LA COMMUNICATION À DOMICILE

Nombre de personnes rencontrées

**700**

(744 en 2022)

## LA COMMUNICATION GRAND PUBLIC

Nombre d'habitants sensibilisés

**1 096**

(1 511 en 2022)

## LA COMMUNICATION EN MILIEU SCOLAIRE

Nombre d'élèves sensibilisés

**5 058**

(1 559 en 2022)



Jardin de Printemps à Gretz-Armainvilliers



Journées du Développement Durable  
à Ozoir-la-Ferrière



## LA COMMUNICATION NUMÉRIQUE

Site internet

Nombre de connexions

**84 123**

*92 078 en 2022*

Nombre de mails

**1 453**

*1728 en 2022*

Newsletter

Nombre d'abonnés

**1 985**

*1 206 en 2022*

Nombre de newsletters

**9**

*18 en 2022*

Page Facebook

Nombre d'abonnés

**1 542**

*1 247 en 2022*

Nombre de publications

**54**

*54 en 2022*



Formulaires en ligne :

- ▶ compostage domestique
- ▶ contact
- ▶ livraison, réparation bacs de tri
- ▶ animations scolaires
- ▶ carte de déchetterie

## L'ACCUEIL TELEPHONIQUE

Gestion des appels au standard

**5 493**

*(5 852 en 2022)*

# LES OUTILS DE COMMUNICATION

Sietom infos imprimés et distribués

**2** numéros

en 64 000 exemplaires



n° 54 mai 2023



n° 54 novembre 2023

Nombre d'outils pour soutenir les actions

**25**



Mémo compostage



Sticker bac vert



Carnet compostage



Document remis lors de la livraison des bacs d'ordures ménagères



Mémo déchetterie

## LA COMMUNICATION À DESTINATION DES ADHÉRENTS

- Mise à disposition d'outils de communication (guide, «stop pub», flyers, affiches...)
- Rédaction d'articles
- Point communication comités syndicaux
- Rapport annuel



Affiche sensibilisation Liverdy-en-Brie



Affiche réunion publique Pontcarré



Rapport annuel

## ACCOMPAGNEMENT DES ADHÉRENTS DANS LEUR DEMARCHE D'ECO EXEMPLARITE

- Sensibilisation des agents communaux dans le cadre de projet de tri dans les bureaux
- Mise à disposition d'équipements de pré collecte

- ▶ Ozoir-la-Ferrière
- ▶ Pontault-Combault
- ▶ Roissy-en-Brie
- ▶ Tournan-en-Brie

Nombre d'agents sensibilisés

**249**

Nombre de sacs de pré collecte mis à disposition

**433**



Sensibilisation à la Mairie d'Ozoir-la-Ferrière

# PRÉVENTION DES DÉCHETS

## Compostage en habitat individuel

Le SIETOM accentue ses sensibilisations et dotations en accueillant les habitants les lundis, mercredis et samedis pour permettre au plus grand nombre de participer.

# 1 383

composteurs distribués

(956 en 2022)

# 54

réunions organisées

(37 en 2022)

# 8 119

foyers équipés  
depuis 2009

(6 735 en 2022)



## Répartition des maisons équipées en composteur en 2023

Taux d'équipement moyen **19,55 %** (16,31% en 2022)

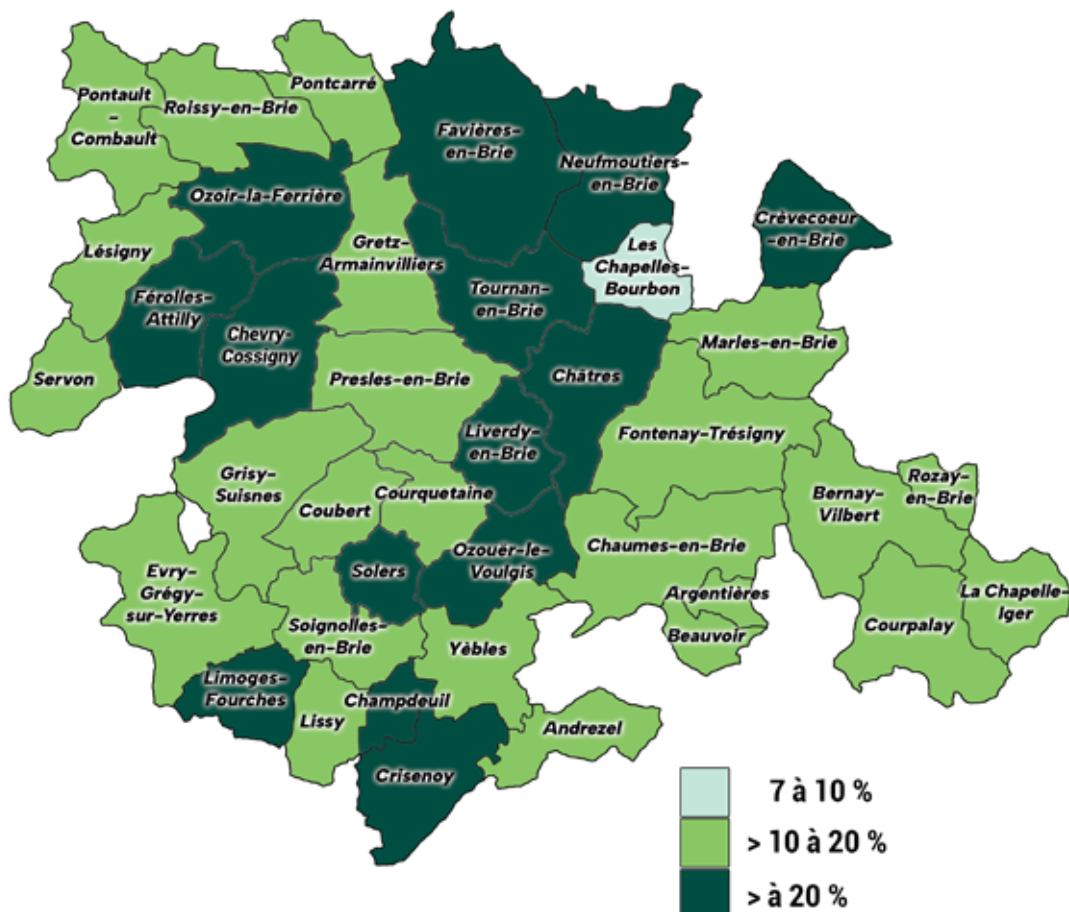

## La sensibilisation : une étape essentielle pour garantir la

Les élus du SIETOM ont opté depuis 2015 pour la gratuité des dotations en composteur afin de faciliter le déploiement de la pratique. En revanche, pour garantir sa pérennité, la sensibilisation avant le retrait du composteur est indispensable.

### Sensibilisations du SIETOM

#### Sur les communes

# 14

Chevry-Cossigny  
Crisenoy  
Gretz-Armainvilliers  
Limoges-Fourches  
Ozoir-la-Ferrière (4)  
Pontault-Combault (2)  
Pontcarré  
Roissy-en-Brie (2)  
Solers

# 330

 composteurs

(13 réunions et 245 composteurs distribués en 2002)

#### Au siège du SIETOM

# 40

# 1 053

 composteurs

(24 réunions et 711 composteurs distribués en 2022)

#### Sites collectifs équipés

# 8

2 résidences  
6 espaces autonomes  
(crèche, cimetière, scolaire...)

(7 sites en 2022)

#### L'engagement du SIETOM auprès de la Région Ile-de-France

Dans le cadre du dispositif «Zéro déchet et économie circulaire», le SIETOM bénéficie d'un soutien financier de 35 % des dépenses d'investissement pour l'acquisition des composteurs dans le respect du projet présenté pour l'obtention de la subvention régionale.

#### L'engagement du SIETOM auprès de l'ADEME

Dans le cadre du dispositif «Fonds vert – Fonds d'accélération de la transition écologique dans les territoires», le SIETOM bénéficie d'un soutien financier de l'ADEME portant sur l'emploi de la chargée de mission bio-déchets et des dépenses dédiées au tri à la source des biodéchets.

L'inscription du SIETOM dans ces dispositifs contribue à l'atteinte des objectifs régionaux inscrits au PRPGD (Plan Régional de prévention et de gestion des déchets) de réduire de 15 % les déchets ménagers et assimilés, et de déployer le compostage de proximité.

## Le tri à la source des biodéchets

Un groupe de travail a été constitué pour décider de la méthodologie permettant de répondre à la généralisation du tri à la source des biodéchets voulue par la loi AGECE au 1er janvier 2024.

### ■ Les décisions prises par les élus de ce groupe de travail ont conduit à poser trois principes :

- Le compostage sera la réponse prioritaire pour les habitats disposant d'un jardin ou d'un espace vert
- Une collecte en point d'apport volontaire pourra être proposée là où le compostage ne peut pas se mettre en place
- Le SIETOM ne souhaite pas proposer de collecte en porte-à-porte

### ■ Une phase test de six mois a débuté en décembre selon une typologie de territoire et d'habitat :

Solutions de tri		COMPOSTAGE		COLLECTE EN PAV	
		Individuel	Collectif	BAV sans badge	BAV avec badge
Typologies					
Milieu Urbain	Habitat collectif		X	X	X
	Habitat individuel	X			
Milieu Rural	Habitat collectif		X	X	X
	Habitat individuel	X			
	Centre-Bourg			X	X

#### FOYERS TEST COMPOSTAGE

90 foyers test se sont portés volontaires en habitat individuel et collectif pour peser dès le mois de décembre leurs restes alimentaires pendant 6 mois.



#### POINT D'APPORT VOLONTAIRE

Un appel à candidature a été fait auprès des communes pour installer 8 Points d'Apport Volontaire test : 4 avec contrôle d'accès et 4 en accès libre



Cette période de test est destinée à orienter les élus pour calibrer la mise en oeuvre en 2024.

# Collecte des Textiles d'habillement, Linge de maison et Chaussures

Pour optimiser la qualité de la collecte, et détourner encore davantage de TLC des ordures ménagères, le SIETOM maintient son partenariat avec le Relais Nord Est Ile-de-France. D'autres dispositifs (autres bornes, associations...) existent parallèlement sur le territoire et permettent de répondre à tous les besoins.

# 81

bornes réparties sur le territoire

(102 en 2022)

# 542,08 T

(596,95 T en 2022)

dont

# 274,72 T

(305,32 T en 2022)

# 158,79 T

dans les communes  
(203,18 T en 2022)

# 115,93 T

dans les déchetteries  
(102,14 T en 2022)

# 48

bornes conventionnées  
(43 en 2022)



## Répartition des bornes le Relais conventionnées SIETOM et ratio kg/hab par commune

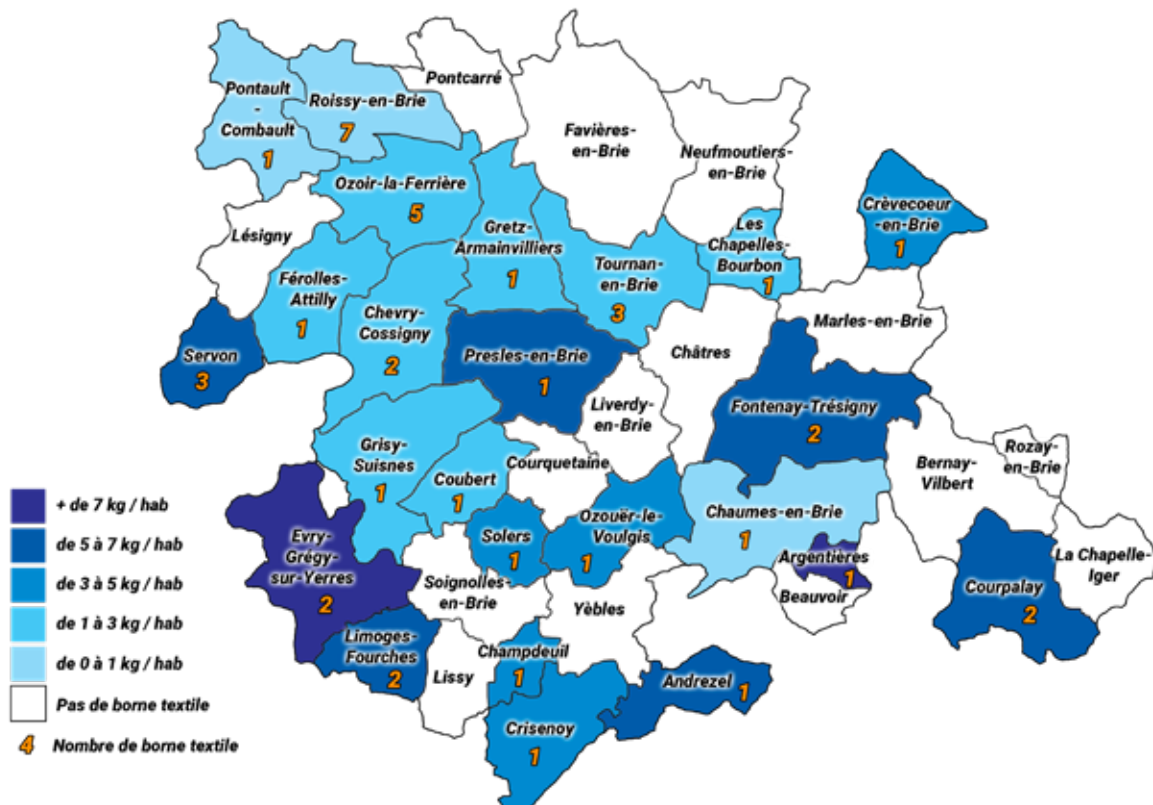

# Bilan 2023 du Programme Local de Prévention des Déchets (DMA)

Document de planification territoriale, il couvre la période 2019–2025 et définit des objectifs pour permettre de contribuer à la baisse des DMA de 15 % par rapport à 2010.

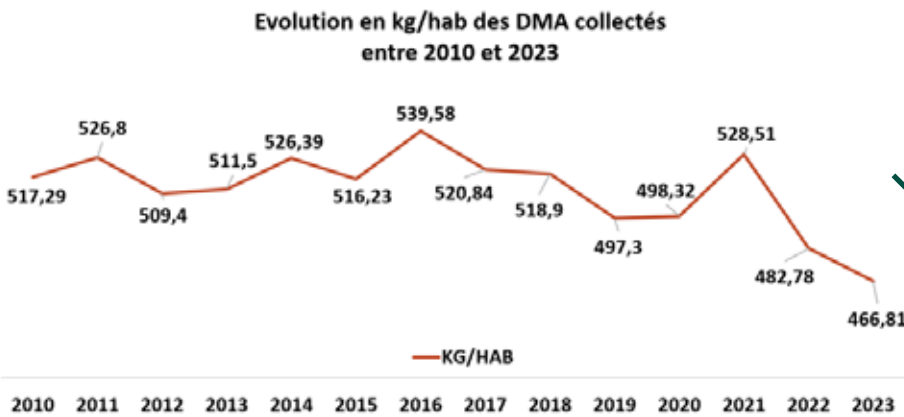

**Objectifs 2030 : 440 kg  
15 % DMA par rapport à 2010**

77 kg/hab pour le SIETOM

Objectif 2023	Réalisé 2023	Bilan/ objectif	Objectif 2025
---------------	--------------	-----------------	---------------

## Action A1 : Opération compostage individuel

Composteurs individuels distribués	927	1 383	149 %	60%
------------------------------------	-----	-------	-------	-----

## Action A2 : Poursuivre et développer le compostage collectif et en espace public

Site de compostage partagé	12	8	67%	21%
----------------------------	----	---	-----	-----

## Action B6 : Renforcer la lutte contre le gaspillage alimentaire vers le grand public

Action de sensibilisation	1	1	100 %	33 %
---------------------------	---	---	-------	------

## Action D9 : Promouvoir le réemploi, la réparation

Atelier/Animation	3	1	33 %	23 %
-------------------	---	---	------	------

## Action D10 : Déploiement de la collecte du textile

Action de récupération	4	2	50 %	13 %
------------------------	---	---	------	------

## Action E11 : Animations ludiques auprès des jeunes publics

Elèves sensibilisés	5 000	5 058	101 %	35 %
---------------------	-------	-------	-------	------

## Actions prévues sur l'année 2024 :

Trois actions ont été différées sur l'année 2024 pour intégrer dans la planification la chargée de mission biodéchets recrutée en septembre :

- Action A3 : former les acteurs de la gestion de proximité des biodéchets et leur fournir un appui méthodologique
- Action A4 : développer le broyage des végétaux
- Action A5 : renforcer la lutte contre le gaspillage alimentaire en restauration collective





# PRÉ-COLLECTE - COLLECTE

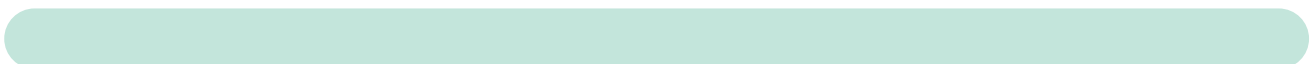

# PRÉ-COLLECTE

## LES BACS DE TRI SÉLECTIF

Les 39 communes du territoire sont conteneurisées pour la collecte sélective, ce qui représente **105 972 bacs** fin 2023.

Le service **Maintenance** assure :

- la livraison et la réparation des bacs de tri sélectif
- l'entretien du parc de bornes d'apport volontaire
- la sensibilisation des nouveaux habitants aux consignes de tri au moment de la livraison des bacs lorsqu'ils sont présents à leur domicile



**105 972**  
bacs de collecte sélective  
(104 419 en 2022)

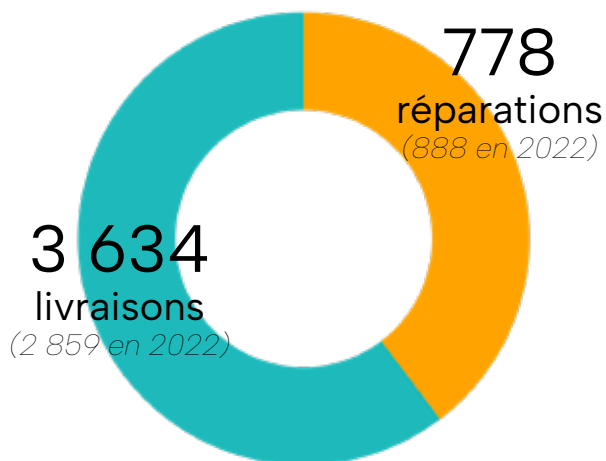

**4 112**  
interventions (\*)  
(3 580 en 2022)

**48 %**  
des rendez-vous pris en ligne

(\*) Une intervention peut occasionner plusieurs opérations de maintenance

## LES SACS DE PRÉ-COLLECTE EMBALLAGES

Les **communicants de proximité** distribuent ces sacs aux foyers résidant en habitats collectifs à l'occasion d'opérations de sensibilisation en porte-à-porte ou en pied d'immeuble. Ces sacs permettent le transport des recyclables jusqu'au local propre.

**364 sacs** ont été distribués en 2023.



# LA CAMPAGNE DE DOTATION EN BACS D'ORDURE

Le SIETOM a lancé en septembre 2023 une campagne de dotation en bac d'ordures ménagères. Cette dotation s'organise selon 3 phases sur tout le territoire jusqu'en décembre 2024.

Objectifs de cette dotation :

- Moderniser la prestation de collecte avec un bac normé permettant l'accroche au lève-conteneur de la benne
- Favoriser la propreté des rues
- Adapter la taille du bac à la composition des foyers
- Faciliter l'identification du bac et la prise en charge de sa maintenance (réparations, changement de volume) grâce à la puce intégrée



- Septembre à décembre 2023
- Janvier à juin 2024
- Juillet à décembre 2024



## LES BORNES D'APPORT VOLONTAIRE

Le schéma de collecte sur le territoire est également composé d'un dispositif complémentaire en apport volontaire pour :

- Les surplus de verre
- Le papier exclusivement collecté en apport volontaire

*Rappel : la mise en place de l'extension des consignes de tri sur les communes du SIETOM n'a pas intégré le papier. Ce choix économique s'explique par les conditions du marché de collecte actuel qui prendra fin en 2025.*

*Le papier pèse beaucoup plus lourd que les emballages et la prestation de collecte est dimensionnée sur un coût à la tonne. Si le papier avait été ajouté aux emballages, le coût de collecte aurait augmenté de près de 460 000 € HT/an.*

### Les bornes d'apport volontaire (BAV) sur le territoire



# 134

BAV verre  
(134 en 2022)

# 185

BAV papier  
(170 en 2022)

De nouvelles bornes en acier galvanisé remplacent progressivement les bornes en PEHD. Cubiques, elles ont la même capacité à recevoir 4 m<sup>3</sup> de verre ou de papier.

21 bornes pour le papier et 6 bornes à verre ont été changées ou installées en 2023.

## LES SACS DE PRÉ-COLLECTE PAPIER

Les **communicants de proximité** fournissent ces sacs aux écoles et administrations lors de leurs sensibilisations sur le tri du papier.

Ces sacs permettent d'effectuer un tri dans les classes ou dans les bureaux avant de rejoindre la borne d'apport volontaire.

**441 sacs** ont été distribués en 2023.



## LE RECYCLAGE DU MATERIEL HORS D'USAGE

La réparation des bacs et des bornes d'apport volontaire est privilégiée grâce aux différentes interventions de notre service Maintenance.

Lorsque le matériel n'est pas réparable, il est stocké et récupéré par une société spécialisée dans le recyclage des plastiques.

Sont concernés lorsqu'ils sont hors d'usage :

- Cuves et couvercles des bacs
- Composteurs en plastique
- Bornes découpées en morceaux

**22,62 t**  
Tonnage de PEDH recyclé  
(11,5 T en 2022)



Chargement des bacs hors d'usage pour recyclage

# COLLECTE

## CARTE DES FRÉQUENCES DE COLLECTE

### Communes périmètre 1

**Ordures ménagères :**  
1 fois par semaine

**Collecte sélective :**  
toutes les 2 semaines

### Communes périmètre 2

**Ordures ménagères :**  
2 fois par semaine

**Collecte sélective :**  
1 fois par semaine

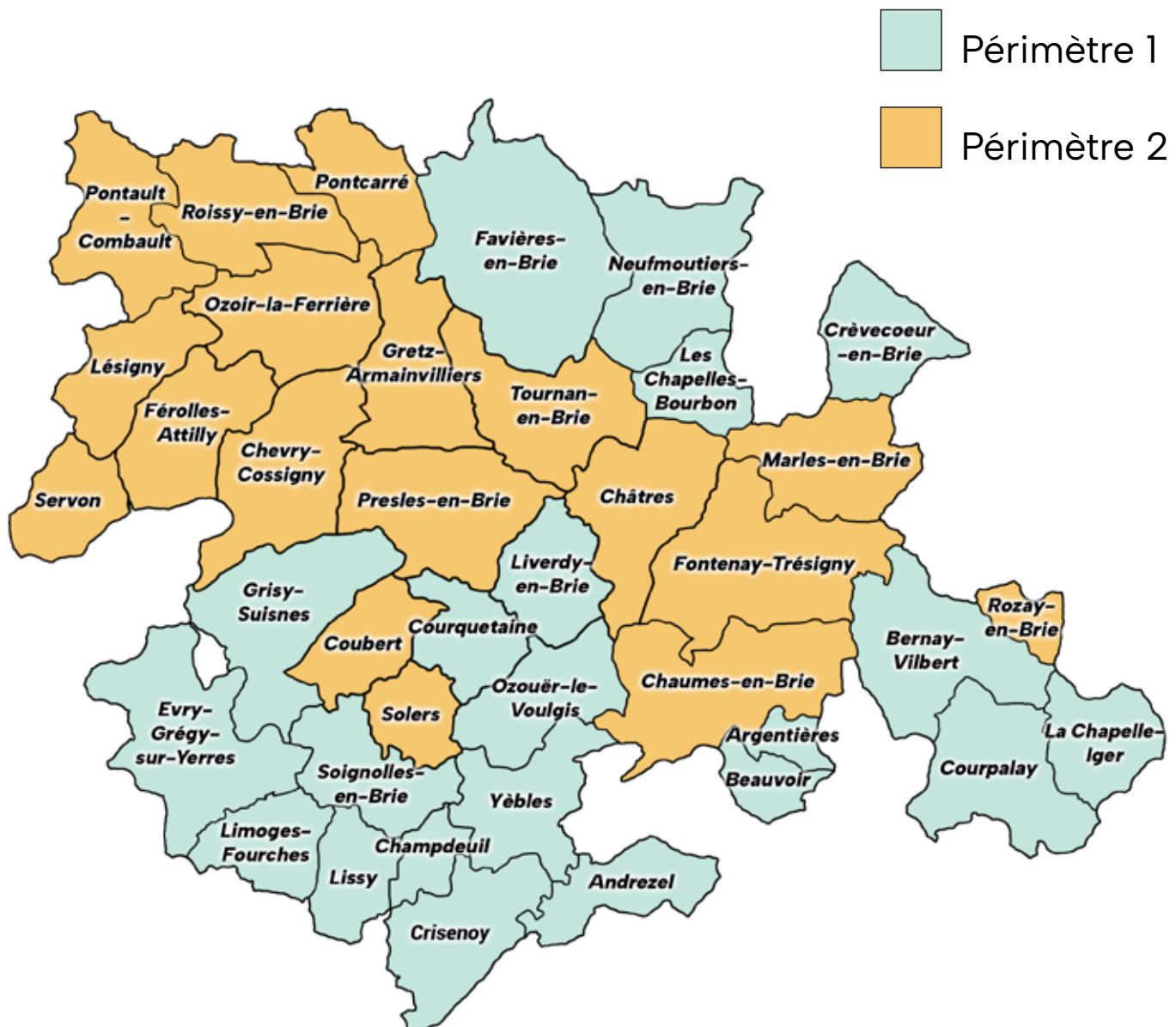

## COLLECTE SÉLECTIVE

(emballages - verre - papier)

### LES EMBALLAGES

#### LA COLLECTE

Zone : 39 communes

38 communes (Prestataire Sepur)

1 commune Pontault-Combault (régie SIETOM)

Population 2023 : 157 666

Mode de collecte : Porte-à-porte

Fréquence :

21 communes toutes les 2 semaines (C0,5)

18 communes toutes les semaines (C1)



#### Tonnages emballages 2023

**5 921,60 t**

#### Tonnages Sepur

4 661,54 t

#### Tonnages Pontault-Combault

1 260,06 t

#### Ratio kg/hab

37,56 kg

#### LES TONNAGES

	2021	2022	2023
Tonnages Sepur	3 851,22	3 999,48	4 661,54
Kg / Habitant	32,34	33,45	38,89
Tonnages Pontault	1 023,86	1063,06	1 260,06
Kg / Habitant	26,89	28,10	33,33
Tonnage total	4 875,08	5 062,54	5 921,60
kg/hab 39 communes	31,02	32,16	37,56

## L'EXTENSION DES CONSIGNES DE TRI (ECT)

Le cadre légal des Lois TECV et AGECE a imposé une mise en place de l'Extension des Consignes de Tri pour les collectivités en charge des déchets fin 2022.

Le SIETOM a déployé ses moyens opérationnels pour une mise en place effective début octobre 2022.

### OBJECTIFS

- Simplifier le geste de tri
- Augmenter les performances de collecte et renforcer la valorisation matière par le recyclage
- Diminuer la quantité d'ordures ménagères incinérées/enfouies (baisse de la TGAP) en redirigeant vers le recyclage l'ensemble des emballages



### SUIVI DES INDICATEURS DE PERFORMANCE

- Performance de collecte des emballages

Année 2022 5 062,54 t

Année 2023 5 921,60 t + 17 %

- Performance de collecte du verre

Année 2022 4 514,80 t

Année 2023 4 380,48 t - 3 %

- Performance de collecte du papier \*

Année 2022 875,54 t

Année 2023 781,84 t - 11 %

\* Collecte en point d'apport volontaire



## COLLECTEURS



### Sepur

Échéance contrat

31 décembre 2025

Bennes de collecte 26 tonnes

8

Benne de collecte 3,5 tonnes

1

Kilomètres annuels

121 093 km (emballages + verre)

Consommation GNV annuelle

102 559 kg

### Régie

(Commune : Pontault-Combault)

Bennes de collecte 26 tonnes

6

Bennes de collecte 3,5 tonnes

2

Kilomètres annuels

36 750 km (emballages) + 25 388 km (verre)

Consommation GNV annuelle

14 608,38 kg (emballages) + 10 087,9 kg (verre)

Consommation Gasoil annuelle (\*)

2 585,07 L (emballages) + 1 806,11 L (verre)

(\*) Consommation gasoil générée par le recours aux mini-bennes et à une benne de remplacement



## LE VERRE

### LA COLLECTE EN PORTE-À-PORTE

Zone : 39 communes

38 communes (Prestataire Sepur)

1 commune Pontault-Combault (régie SIETOM)

Population 2023 : 157 666

Mode de collecte : Porte-à-porte

Fréquence :

21 communes toutes les 2 semaines (C0,5)

18 communes toutes les semaines (C1)



### Tonnages verre 2023

**4 119,74 t**

### Tonnages Sepur

**3 282,58 t**

### Tonnages Pontault-Combault

**837,16 t**

### Ratio kg/hab

**26,13 kg**

### LES TONNAGES

	2021	2022	2023
Tonnages Sepur	3 419,28	3 368,92	3 282,58
Kg / Habitant	28,71	28,17	27,39
Tonnages Pontault	855,10	866,56	837,16
Kg / Habitant	22,46	22,91	22,14
Tonnage total	4 274,38	4 235,48	4 119,74
kg/hab 39 communes	27,20	26,91	26,13



# LE VERRE ET LE PAPIER

## LA COLLECTE EN APPORT VOLONTAIRE

Zone : 39 communes

Apport volontaire

Population 2023 : 157 666

Fréquence : En fonction du taux de remplissage

### LES TONNAGES

	VERRE			PAPIER		
	2021	2022	2023	2021	2022	2023
Tonnes	263,96	279,32	260,74	994,36	875,54	781,84
Kg / Hab	1,68	1,77	1,65	6,33	5,56	4,96



Collecteur

Apport volontaire

**MINÉRIS**

Échéance contrat :

**31 décembre 2025**

# LES ENCOMBRANTS

## LA COLLECTE

Zone : 39 communes

38 communes (Prestataire Sepur)

1 commune Pontault-Combault (régie SIETOM)

Population 2023 : 157 666

Modes de collecte :

Porte-à-porte pour 38 communes

Sur rendez-vous à Pontault-Combault

Fréquence :

1 collecte mensuelle



Collecte des encombrants

## Tonnages encombrants 2023

# 2 540,04 t

## Tonnages Sepur

# 2 459,78 t

## Tonnages Pontault-Combault

# 80,26 t

## Ratio kg/hab

# 16,11 kg

## LES TONNAGES

	2021	2022	2023
<b>Tonnages Sepur</b>	3 300,66	2 831,44	2 459,78
<b>Kg / Habitant</b>	27,72	23,68	20,52
<b>Tonnages Pontault</b>	123,88	82,74	80,26
<b>Kg / Habitant</b>	3,25	2,19	2,12
<b>Tonnage total</b>	3 424,54	2 914,18	2 540,04
<b>kg/hab 39 communes</b>	21,79	18,51	16,11

## PONTAULT-COMBAULT

Les tonnages d'encombrants collectés sur rendez-vous à Pontault-Combault sont envoyés dans une Installation de Stockage de Déchets Non Dangereux (I.S.D.N.D.).

948 rendez-vous ont permis de collecter 80,26 tonnes.

## COLLECTEURS



Sepur

Échéance contrat

31 décembre 2025

Bennes de collecte 26 tonnes

2

Kilomètres annuels

51 321 km

Consommation GNV annuelle

43 422 kg

Régie

(Commune : Pontault-Combault)



Benne de collecte 26 tonnes

1

Kilomètres annuels

3 956 km

Consommation GNV annuelle

1 573,4 kg

# LES ORDURES MÉNAGÈRES

## LA COLLECTE

Zone : 39 communes

38 communes (Prestataire Sepur)

1 commune Pontault-Combault (régie SIETOM)

Population 2023 : 157 666

Mode de collecte : Porte-à-porte

Fréquence :

21 communes une fois par semaine (C1)

18 communes deux fois par semaine (C2)



Tonnages  
ordures ménagères 2023

37 219,96 t

Tonnages Sepur

28 121,68 t

Tonnages Pontault-Combault

9 098,28 t

Ratio kg/hab

236,07 kg

## LES TONNAGES

	2021	2022	2023
Tonnages Sepur	34 820,86	31 770,89	28 121,68
Kg / Habitant	292,40	265,68	234,62
Tonnages Pontault	11 181,65	9 971,50	9 098,28
Kg / Habitant	293,67	263,62	240,67
Tonnage total	46 002,51	41 742,39	37 219,96
kg/hab 39 communes	292,71	265,19	236,07

## COLLECTEURS



Maître d'œuvre en solutions de propreté

### Sepur

Échéance contrat

31 décembre 2025

Bennes de collecte 26 tonnes

13

Benne de collecte 3,5 tonnes

1

Kilomètres annuels

316 890 km

Consommation GNV annuelle

267 561 kg

### Régie

(Commune : Pontault-Combault)

Bennes de collecte 26 tonnes

6

Bennes de collecte 3,5 tonnes

2

Kilomètres annuels

81 073 km

Consommation GNV annuelle

32 230,42 kg

Consommation Gazoil annuelle (\*)

5 621,67 L



Réduire, réutiliser, recycler

(\*) Consommation gazoil générée par le recours aux mini-bennes et à une benne de remplacement

# LES VEGETAUX

La suppression de la collecte des végétaux en mélange avec les ordures ménagères a été actée en 2022. La population a été invitée et accompagnée vers une gestion au jardin de cette matière organique. Parmi ces accompagnements, une collecte temporaire des végétaux a été mise en place pour l'année 2023.

Zone : 39 communes

38 communes (Prestataire Sepur)

1 commune Pontault-Combault (régie SIETOM)

Population 2023 : 157 666

Mode de collecte : Porte-à-porte

Fréquence :

Saisonnalité : mi-mars mi-novembre

1 collecte toutes les 2 semaines (C0,5)



Tonnages végétaux 2023

842,19 t

Tonnages Sepur

699,63 t

Tonnages Pontault-Combault

142,56 t

Ratio kg/hab

5,34 kg

Parallèlement à cet accompagnement opérationnel, le SIETOM a développé une communication sur les alternatives :

- Adaptation et communication sur les sessions compostage les lundi, mercredi et samedi
- Démonstration de pratiques de gestion des végétaux à l'occasion de la journée portes ouvertes et la Semaine Européenne de Réduction des Déchets
- Elaboration de communication digitale ou papier sur la thématique de la gestion des végétaux au jardin (vidéo, flyer, affiche, page site internet...)

VÉGÉTAUX DU JARDIN

Nos conseils

pour une gestion autonome et une valorisation au jardin

PELOUSE

PETITS BRANCHAGES FEUILLES MORTES

BRANCHES

- LE PAILLAGE de vos espaces verts et plantations avec les tondeuses permet de les protéger de la sécheresse et de nourrir le sol.
- LE COMPOSTAGE permet de valoriser une partie de l'herbe, les tailles et feuilles. Pour obtenir gratuitement un composteur.
- LA TONTE MULCHING permet de ne pas ramasser l'herbe. En laissant les petits fragments sur la pelouse vous permettez la fertilisation du sol et vous le protégez de la sécheresse. Cette pratique vous évite également l'achat des sacs et leur manipulation.
- LE BROYAGE à la tondeuse de vos petits branchages, tailles, feuilles peut servir de paillage. Broyés, ces végétaux pourront également être mis dans votre composteur.
- LE BROYAGE des branchages plus importants peut être fait avec un broyeur de végétaux. Ce broyeur peut être utilisé en paillage et mis dans votre composteur. Les déchetteries accueillent les branchages que vous ne pouvez pas broyer.

Contactez nos communicants sur ces pratiques, ils sont à votre disposition pour vous aider à les adopter



## COLLECTEURS



Maître d'œuvre en solutions de propreté

### Sepur

Échéance contrat

**31 décembre 2025**

Benne de collecte 26 tonnes

**1 à 2**

Kilomètres annuels et consommation GNV

Pas de benne dédiée

Intégration à la flotte des véhicules de collecte

### Régie

(Commune : Pontault-Combault)

Bennes de collecte 26 tonnes

**2**

Bennes de collecte 3,5 tonnes

**2**

Kilomètres annuels

**5 067 km**

Consommation GNV annuelle

**2 015,15 kg**

Consommation Gasoil annuelle (\*)

**411,9 L**

(\*) Consommation gasoil générée par le recours aux mini-bennes et à une benne de remplacement



# LA CARACTERISATION DES ORDURES MENAGERES



**2021**  
Echantillon de 290,80 kg\*



<b>Déchets putrescibles 109,55 kg</b> dont	<b>37,7%</b>
- 60,58 kg de déchets de jardin	
- 32,53kg de restes alimentaires	
- 13,38 kg de produits alimentaires non consommés	
- 3,07 kg autres putrescibles	
<b>Plastique 45,16 kg</b>	<b>15,5%</b>
- 3,58 kg de bouteilles et flacons en plastique	
- 41,58 kg de pots et barquettes, films, sacs et autres plastique	
<b>Eléments fins 31,51 kg</b>	<b>10,8%</b>
Eléments de moins de 20 mm	
<b>Papiers 23,46 kg</b>	<b>8,1%</b>
<b>Textiles 9,52 kg</b>	<b>3,3%</b>
<b>Textiles sanitaires 29,21 kg</b>	<b>10,1%</b>
Fraction hygiénique et papiers souillés	
<b>Cartons 18,49 kg</b>	<b>6,4%</b>
<b>Verre 5 kg</b>	<b>1,7%</b>
<b>Métaux 7,06 kg</b>	<b>2,4%</b>
<b>Combustibles non classés 4,40 kg</b>	<b>1,5%</b>
<b>Composites 3,51 kg</b>	<b>1,2%</b>
<b>Déchets ménagers spéciaux 0,95 kg</b>	<b>0,3%</b>
<b>Incombustibles non classés 2,97 kg</b>	<b>1%</b>

**2023**  
Echantillon de 265,19 kg\*



<b>Déchets putrescibles 44,57 kg</b> dont	<b>16,8%</b>
- 14,21 kg de déchets de jardin	
- 16,25 kg de restes alimentaires	
- 11,13 kg de produits alimentaires non consommés	
- 2,98 kg autres putrescibles	
<b>Plastique 46,06 kg</b>	<b>17,4%</b>
- 13,63 kg de bouteilles et flacons en plastique	
- 32,43 kg de pots et barquettes, films, sacs et autres plastique	
<b>Eléments fins 34,87 kg</b>	<b>13,2%</b>
Eléments de moins de 20 mm	
<b>Papiers 23,32 kg</b>	<b>8,8%</b>
<b>Textiles 21,02 kg</b>	<b>7,9%</b>
<b>Textiles sanitaires 19,50 kg</b>	<b>7,4%</b>
Fraction hygiénique et papiers souillés	
<b>Cartons 19,11 kg</b>	<b>7,2%</b>
<b>Verre 15,65 kg</b>	<b>5,9%</b>
<b>Métaux 12,24 kg</b>	<b>4,6%</b>
<b>Combustibles non classés 10,10 kg</b>	<b>3,8%</b>
<b>Composites 9,03 kg</b>	<b>3,4%</b>
<b>Déchets ménagers spéciaux 5,95 kg</b>	<b>2,2%</b>
<b>Incombustibles non classés 3,75 kg</b>	<b>1,4%</b>

\* Ratio kg/habitant d'ordures ménagères collectées en 2020

\* Ratio kg/habitant d'ordures ménagères collectées en 2022



# DÉCHETTERIES



# 6 DÉCHETTERIES

## Pontault-Combault

42 190 passages

(40 874 en 2022)

## Roissy-en-Brie

43 054 passages

(38 301 en 2022)

## Ozoir-la-Ferrière

58 486 passages

(44 335 en 2022)

## Gretz-Armainvilliers

40 226 passages

(34 108 en 2022)

## Fontenay-Trésigny

37 722 passages

(33 220 en 2022)

## Évry-Grégy-sur-Yerres

29 947 passages

(25 922 en 2022)

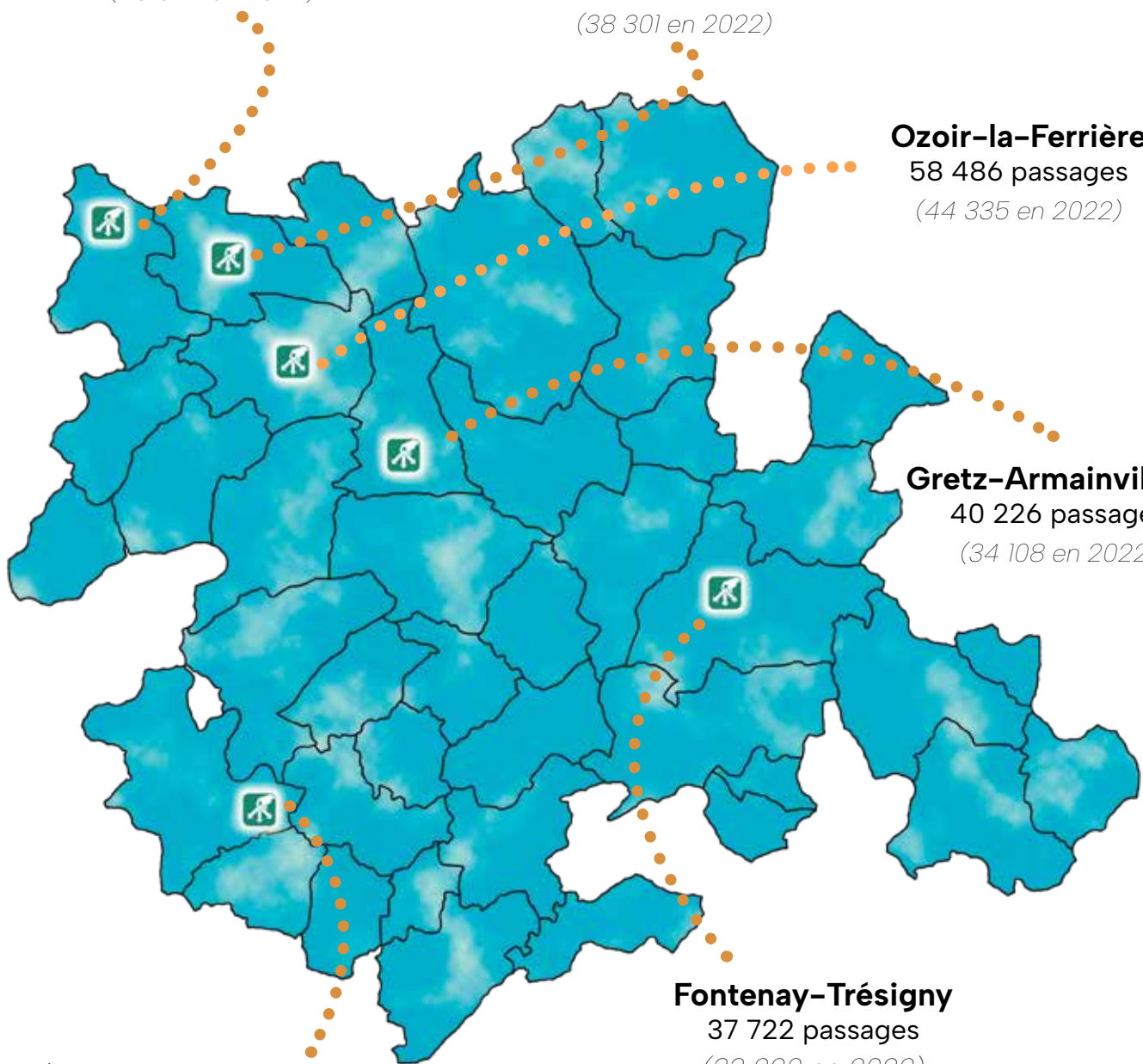

Nombre de passages en 2023

Ozoir-la-Ferrière	58 486
Roissy-en-Brie	43 054
Pontault-Combault	42 190
Gretz-Armainvilliers	40 226
Fontenay-Trésigny	37 722
Évry-Grégy-sur-Yerres	29 947

# ACCÈS

## Conditions d'accès :

- réservé aux particuliers habitant sur le territoire du SIETOM
- accessibilité pour les habitants de La Houssaye-en-Brie et de Lumigny-Nesles-Ormeaux (convention avec le SMITOM Nord Seine-et-Marne)
- autorisé aux véhicules de moins de 3,5 tonnes
- soumis à chaque passage à la présentation d'une carte d'accès et d'une pièce d'identité au même nom (une seule carte par véhicule)

## Demande de carte :

- Voie postale
- Formulaire en ligne



Contrôle à l'entrée de la déchetterie

### MÉMO DÉCHETTERIE

21 flux de déchets triés  
+ de 75 % de valorisation

#### DÉPÔTS SANS LIMITE

BATTERIES

CAPSULES DE CAFÉ

CARTOUCHES D'ENCRE

DÉCHETS ÉLECTRONIQUES

LAMPES

MÉTAUX

MOBILES

PILES PHOTOVOLTAÏQUES

RADIOGRAPHIES

TEXTILES CHAUSSURES

#### DÉPÔTS LIMITÉS

BOIS  
2 m<sup>3</sup> / semaine  
16 m<sup>3</sup> / an

CARTONS  
1 m<sup>3</sup> / semaine  
3 m<sup>3</sup> / an

DÉCHETS MÉNAGERS  
25 kg / semaine  
90 kg / an

ENCOMBRANTS  
2 m<sup>3</sup> / semaine  
7 m<sup>3</sup> / an

GRAVIER  
3 m<sup>3</sup> / semaine  
10 m<sup>3</sup> / an

HUILES DE FRIURE  
10 L / semaine

HUILES DE VIDANGE  
20 L / an

PNEUMATIQUES\*  
4 / semaine

VÉGÉTAUX  
4 m<sup>3</sup> / semaine  
30 m<sup>3</sup> / an

**Déchets interdits :**  
 Boutelles de gaz et extincteurs, déchets industriels, professionnels, commerciaux, artisanaux, déchets des établissements publics, déchets d'amiante, médicaments, ordures ménagères, pièces automobiles...

Mémo déchetterie pour les usagers

Nombre de cartes créées  
4 589

4 209 nouvelles cartes  
*(3 037 en 2022)*

380 cartes renouvelées  
*(387 en 2022)*

### Le réseau des déchetteries et ses horaires d'ouverture

Une possibilité de dépôts 7j/7

L'accès est :  
 - Réservé aux particuliers habitant sur le territoire du SIETOM  
 - Soumis à chaque passage à la présentation d'une carte d'accès et d'une pièce d'identité au même nom  
 - Interdit aux véhicules de plus de 3,5 tonnes, aux camions-bennes, à plateau et hayon

Octobre à avril	9h - 12h45 / 14h - 18h	10h - 18h	9h - 19h	
Mar à septembre	9h - 12h45 / 12h30 - 19h	10h - 18h	10h - 19h	Les déchetteries sont fermées les jours fériés
<b>Fermées les jours fériés</b>	Lundi	Mardi	Mercredi	Jeudi
PONTAULT-COMBAULT	X	X	✓	✓
POSSY-EN-BRIE	✓	✓	X	X
OZOR-LA-FERRIÈRE	X	X	✓	✓
GRETS-ARMARVILLE	✓	✓	X	X
ÉVRY-GRÉCY-S/VERRES	X	X	✓	✓
FONTENAY-TRÉSIGNY	X	X	✓	✓

**Fontenay-Trésigny**  
 21 rue de la Ferrière  
 77100 Fontenay-Trésigny

**Grets-Armavillers**  
 21 rue de la Ferrière  
 77100 Grets

**Évry-Grécy-sur-Verres**  
 OPS - rue du Parc Lominois - Fourches  
 77030 Évry-Grécy-sur-Verres

**Pontaault-Combault**  
 rue Jean-Cochereau  
 77100 Pontaault-Combault

Obtention de la carte d'accès aux déchetteries :  
 Demande en ligne sur [www.sietom77.com](http://www.sietom77.com) / Via services en ligne / Carte déchetterie  
 Par courrier / toutes les informations sur [www.sietom77.com/déchetterie](http://www.sietom77.com/déchetterie) ou par téléphone : 01 64 07 27 07



22 086,16 t

140,08 kg / hab

	2021	2022	2023
Ozoir-la-Ferrière	4 774,66	3 876,84	4 814,88
Pontault-Combault	4 119,28	3 591,39	3 546,74
Fontenay-Trésigny	3 792,04	3 532,52	3 697,91
Roissy-en-Brie	3 728,03	3 654,08	3 557,26
Gretz-Armainvilliers	3 688,24	3 327,70	3 385,81
Evry-Grégy-sur-Yerres	3 122,53	2 899,75	3 083,56
<b>6 déchetteries</b>	<b>23 224,78</b>	<b>20 882,29</b>	<b>22 086,16</b>
<b>Kg / Habitant</b>	<b>147,78</b>	<b>132,66</b>	<b>140,08</b>

## TYPOLOGIE DES DÉCHETS ET VALORISATION

19 FLUX TRIÉS

en 2022



23 FLUX TRIÉS

en 2023

	2021	2022	2023
GRAVATS	7 164,72 t 45,59 kg/hab	6 277,16 t 39,88 kg/hab	5 829,96 t 36,98 kg/hab
TOUT-VENANT	5 896,08 t 37,52 kg/hab	4 877,34 t 30,99 kg/hab	4 708,20 t 29,86 kg/hab
VEGETAUX	5 425,45 t 34,52 kg/hab	5 120,48 t 32,53 kg/hab	6 650,62 t 42,18 kg/hab
MOBILIER	1 803,38 t 11,47 kg/hab	1 798,64 t 11,44 kg/hab	2 003,26 t 12,71 kg/hab
BOIS	1 069,80 t 6,81 kg/hab	1 057,98 t 6,72 kg/hab	1 085,19 t 6,88 kg/hab
DEEE Déchets Electriques Electroniques	615,70t 3,92 kg/hab	586,95 t 3,73 kg/hab	589,80 t 3,74 kg/hab
MÉTAUX	588,98 t 3,75 kg/hab	533,61 t 3,39 kg/hab	485,67 t 3,08 kg/hab
CARTONS	269,50 t 1,71 kg/hab	257,88 t 1,64 kg/hab	281,30 t 1,78 kg/hab
DDM Déchets Dangereux des Ménages	179,96 t 1,15 kg/hab	166,83 t 1,06 kg/hab	195,31 t 1,24 kg/hab
TEXTILES	101,39 t 0,65 kg/hab	102,14 t 0,65 kg/hab	115,93 t 0,74 kg/hab
BATTERIES	28,05 t 0,18 kg/hab	26,24 t 0,17 kg/hab	25,45 t 0,16 kg/hab
HUILES DE VIDANGE	30,20 t 0,19 kg/hab	28,85 t 0,18 kg/hab	29,70 t 0,19 kg/hab

	2021	2022	2023
PNEUS	18,94 t 0,12 kg/hab	20,60 t 0,13 kg/hab	26,06 t 0,17 kg/hab
CAPSULES CAFE	18,12 t 0,12 kg/hab	10,58 t 0,07 kg/hab	2,78 t 0,02 kg/hab
PILES	5,26 t 0,03 kg/hab	6,92 t 0,04 kg/hab	7,25 t 0,05 kg/hab
HUILES ALIMENTAIRES	5,20 t 0,03 kg/hab	6,03 t 0,04 kg/hab	5,30 t 0,03 kg/hab
RADIOGRAPHIES	1,41 t 0,01 kg/hab	0,95 t 0,01 kg/hab	1,31 t 0,01 kg/hab
CARTOUCHES D'ENCRE	1,36 t 0,01 kg/hab	1,21 t 0,01 kg/hab	1,23 t 0,01 kg/hab
LAMPES ET NÉONS	1,28 t 0,01 kg/hab	1,90 t 0,01 kg/hab	4,40 t 0,03 kg/hab
OUTILS DU PEINTRE	-	-	1,93 t 0,01 kg/hab
ABJ thermiques Articles de Bricolage et de Jardin	-	-	8,76 t 0,06 kg/hab
ASL Articles de Sport et de Loisirs	-	-	21,21 t 0,13 kg/hab
ABJ non thermiques Articles de Bricolage et de Jardin	-	-	5,55 t 0,04 kg/hab

**VALORISATION**

	2021	2022	2023
Valorisation annuelle	73,26 %	75,57 %	78,08 %





# LE TRAITEMENT DE LA COLLECTE SELECTIVE

## LES EMBALLAGES



**Sepur**  
4 661,54 t  
*3 999,48 t en 2022*



**Pontault-Combault**  
1 260,06 t  
*1 063,06 t en 2022*



**Déchetteries (cartons)**  
267,40 t  
*252,74 t en 2022*

**6 189 t tonnes entrantes**

*5 315,28 t en 2022*



Centre de tri de Saint-Thibault-des-Vignes  
(depuis le du 3 octobre 2022)

**5 041,92 tonnes valorisées**

(hors refus et cartons déchetteries)

*3 973,14 t en 2022*

**Carton**



**3 136,33 t**  
*2 828,77 t en 2022*

**Plastique**



**911,76 t**  
*763,11 t en 2022*

**Acier**



**304,47 t**  
*251,52 t en 2022*

**Flux développement**



**322,64 t**  
*43,70 t en 2022*

**Brique alimentaire**



**148,68 t**  
*39,02 t en 2022*

**Aluminium**



**118,56 t**  
*24,80 t en 2022*

**Films PE**



**99,48 t**  
*22,22 t en 2022*

**Refus**

**1 025,36 t**  
*753,92 t en 2022*

## LE VERRE



Stockage casier à verre

Sepur  
3 282,58 t  
*3 368,92 t en 2022*

Pontault-Combault  
837,16 t  
*866,56 t en 2022*

Minéris  
260,74 t  
*279,32 t en 2022*

Apports extérieurs  
Aucun  
*4,96 t en 2022*



**4 380,48 tonnes entrantes**  
*4 519,76 en 2022*

**4 254,32 tonnes valorisées**  
*4 519,80 en 2022*

## LE PAPIER



Stockage alvéole papier

Minéris  
781,84 t  
*875,54 t en 2022*

Apports extérieurs  
2,92 t  
*1,63 t en 2022*



**784,76 tonnes entrantes**  
*877,17 en 2022*

**792,34 tonnes valorisées**  
*827,84 en 2022*



# LE TRAITEMENT DES ORDURES MÉNAGERS

Sepur	Pontault-Combault	Camping (sous convention)
28 121,68 t	9 098,28 t	11,68 t
<i>31 415,94 t en 2022</i>	<i>9 971,50 t en 2022</i>	<i>10,40 t en 2022</i>



Quai de transfert

## 37 231,64 tonnes entrantes

*41 397,84 t en 2022*



Transfert

## 37 004,74 tonnes traitées

*41 714,90 t en 2022*

Incinération

### 29 603,40 t

*32 237,46 t en 2022*

ISDND\*

### 7 401,34 t

*9 832,39 t en 2022*  
*(dont 354,95 t issues des ZI)*

\* Installation de Stockage de Déchets Non Dangereux

A noter la différence entre les tonnages entrants et transférés est justifiée par des écarts de pesée

# LE TRAITEMENT DES ENCOUVRANTS

Sepur

2 459,78 t

2 831,44 t en 2022

Pontault-Combault

80,26 t

82,74 t en 2022



Centre de tri / transfert

245,98 t

283,14 t en 2022

2 213,80 t

2 548,30 t en 2022



Recyclage du bois,  
des cartons  
et de la ferraille

2 294,06 t

2 631,04 t en 2022



Enfouissement  
Installation de Stockage des  
Déchets Non Dangereux (ISDND)

Titulaire

SUEZ



Échéance contrat :

31 décembre 2023

(reconductible)

# LES EXUTOIRES

Flux	Type de traitement	Société	Ville
<b>Emballages – Verre – Papier</b>			
Plastique	Recyclage	SUEZ	Différents sites
Aluminium	Recyclage	SUEZ	Différents sites
Carton	Recyclage	Véolia	Différents sites
Acier	Recyclage	Véolia	Différents sites
Brique alimentaire	Recyclage	SUEZ	Différents sites
Verre	Recyclage	Verallia	Différents sites
Papier	Recyclage	UPM	Différents sites
Refus de tri	Incinérateur	SIETREM	Saint-Thibault-des-Vignes (77)

Flux	Type de traitement	Société	Ville
<b>Encombrants</b>			
38 communes	* Pré-tri au grappin du bois, ferrailles et cartons * 90 % en ISDND	Big Bennes (10%) SUEZ (90%)	Soignolles-en-Brie (77)
Pontault-Combault	ISDND	Big Bennes	Soignolles-en-Brie (77)

Flux	Type de traitement	Société	Ville
<b>Apports en déchetteries</b>			
Gravats	Centre de tri Déchets inertes	Big Bennes	Soignolles-en-Brie (77)
Encombrants	ISDND	SUEZ	Champigny (94)
Végétaux	Plateforme de compostage	Brangeon	Grisy-Suisnes (77)
Bois	Plateforme de compostage	Brangeon	Grisy-Suisnes (77)
Cartons	Centre de tri	Véolia	Villeneuve-le Roi (94)
Ferrailles	Traitement spécifique du flux	Bourgogne et Recyclage	Beaune (21)
Batteries	Traitement spécifique du flux	Bourgogne et Recyclage	Beaune (21)
DEEE	Traitement spécifique du flux	SEMAVAL	Vert-le-Grand (91)
Mobilier	Centre de tri CTHP* + CSR**	SEMAVAL	Vert-le-Grand (91)
Déchets dangereux	Traitement spécifique du flux	Triadis - EcoDDS	Étampes (91) + autres sites
Textiles	Traitement spécifique du flux	Le Relais	Ploisy (02)
Huile de vidange	Traitement spécifique du flux	Rodor	Villeneuve-Saint-Georges (94)
Pneus	Traitement spécifique du flux	Alliapur	Lyon (69)
Capsules de café	Traitement spécifique du flux	SUEZ	Lagny-sur-Marne (77)
Huiles alimentaires	Traitement spécifique du flux	Ecogras	Bonneuil-sur-Marne (94)
Piles	Traitement spécifique du flux	Chimirec pour Corepile	Différents sites en France
Lampes et néons	Traitement spécifique du flux	Chimirec pour Ecosystem	Différents sites en France
Cartouches d'encre	Traitement spécifique du flux	Collect'as	Linaz (91)

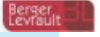

Flux

Type de traitement

Société

## Ordures ménagères

22,58 % du gisement      Incinérateur      SOVALEM (Véolia)      Montereau-Fault-Yonne (77)

28,06 % du gisement      Incinérateur      Véolia      Vaux-le-Pénil (77)

17,73 % du gisement      Incinérateur      SUEZ      Saint-Thibault-des-vignes (77)

11,63 % du gisement      Incinérateur      SOMOVAL (Véolia)      Monthyon (77)

20 % du gisement      ISDND      REP ( Véolia)      Claye-Souilly (77)

### TOTAL

### Évolution 2022 / 2023

80 % du gisement      Incinération      + 3,52 %

20 % du gisement      ISDND      -11,97%





# SYNTHÈSE

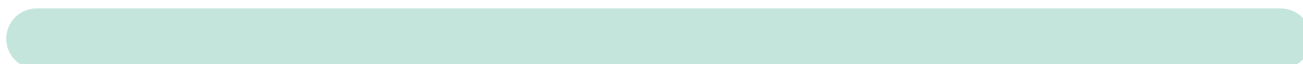

# LES TONNAGES 2023

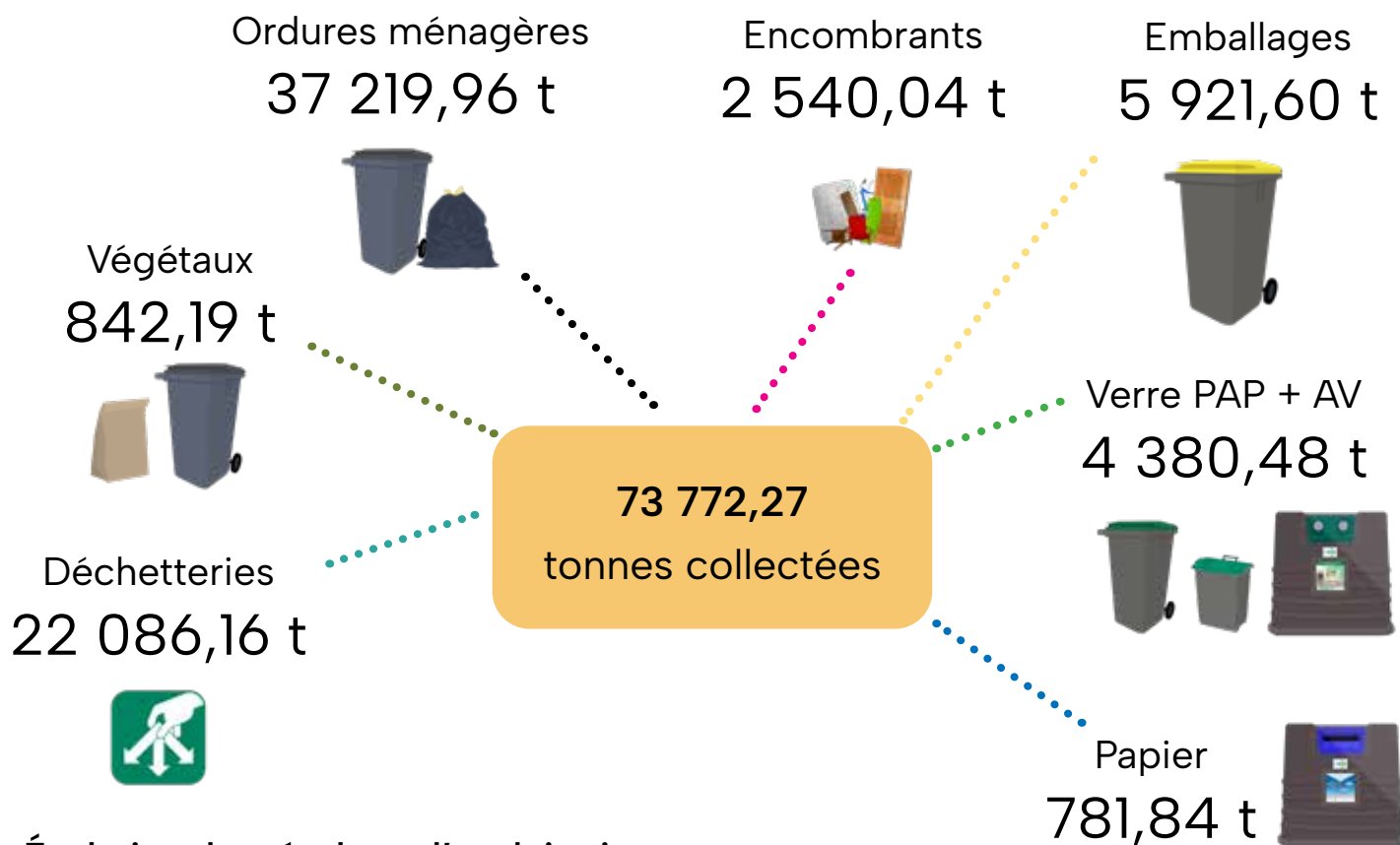

## Évolution des résultats d'exploitation

SEPUR + Pontault	2021				2022				2023			
	Tonnages collectés	Ratio kg/hab	Tonnages traités	Ratio kg/hab	Tonnages collectés	Ratio kg/hab	Tonnages traités	Ratio kg/hab	Tonnages collectés	Ratio kg/hab	Tonnages traités	Ratio kg/hab
OM	46 002,51	292,71	46 507,63	295,92	41 742,39	265,19	42 069,85	267,27	37 219,96	236,07	37 004,74	234,70
Encombrants	3 424,54	21,79	3 424,54	21,79	2 914,18	18,51	2 914,18	18,51	2 540,04	16,11	2 540,04	16,11
Emballages	4 875,08	31,02	3 685,45	23,45	5 062,54	32,16	3 973,14	25,24	5 921,60	37,56	5 041,92	31,98
Verre PAP	4 274,38	27,20	4 208,92	26,78	4 235,48	26,91	4 240,48	26,94	4 119,74	26,13	3 993,58	25,33
Verre AV	263,96	1,68	263,96	1,68	279,32	1,77	279,32	1,77	260,74	1,65	260,74	1,65
Papier PAV	994,36	6,33	964,96	6,14	875,54	5,56	827,84	5,26	781,84	4,96	792,34	5,03
Végétaux									842,19	5,34	842,19	5,34
Déchetteries	23 224,78	147,78	23 224,78	147,78	20 882,29	132,66	20 882,29	132,66	22 086,16	140,08	22 086,16	140,08
<b>TOTAL</b>	<b>83 059,61</b>	<b>528,50</b>	<b>82 280,24</b>	<b>523,54</b>	<b>75 991,74</b>	<b>482,77</b>	<b>75 187,10</b>	<b>477,66</b>	<b>73 772,27</b>	<b>467,90</b>	<b>72 561,71</b>	<b>460,22</b>
Evolution /n-1	6,01%	6,06%	5,97%	6,01%	-8,51%	-8,65%	-8,62%	-8,76%	-2,92%	-3,08 %	-3,49 %	-3,65 %



# LES COÛTS FINANCIERS



# LES COÛTS

Tous les chiffres proviennent de la matrice des coûts établie sur les bases de la recommandation de l'ADEME et de l'ORDIF.

## Décomposition du coût du service par poste de dépense :

CHARGES	2022		2023		Evolution 2022/2023
	TOTAL EN €	EN € / HAB	TOTAL EN €	EN € / HAB	
Charges de structure	1 521 066 €	9,66 €	1 337 505 €	8,48 €	- 12,21 %
Charges de communication	498 465 €	3,17 €	442 951 €	2,81 €	-11,28 %
Charges techniques	17 796 046 €	113,06 €	19 817 210 €	125,69 €	+ 11,18 %
<i>Prévention</i>	104 348 €	0,66 €	140 528 €	0,89 €	+ 34,45 %
<i>Pré-collecte et collecte</i>	7 794 256 €	49,52 €	8 509 932 €	53,97 €	+ 9 %
<i>Transport et traitement</i>	9 875 141 €	62,74 €	11 136 777 €	70,64 €	+ 12,59 %
<i>Enlèvement des déchets dangereux</i>	22 301 €	0,14 €	29 973 €	0,19 €	+ 34,18%
<b>Total des charges HT</b>	<b>19 815 577 €</b>	<b>125,89 €</b>	<b>21 597 666 €</b>	<b>136,98 €</b>	<b>+ 8,82%</b>
Coût fiscal (TVA acquittée)	1 254 558 €	7,97 €	1 180 374 €	7,49 €	- 6,07%
<b>PRODUITS</b>					
Recettes industrielles	1 185 597 €	7,53 €	759 452 €	4,82 €	- 36,05%
Soutien éco-organismes	1 522 514 €	9,67 €	1 796 311 €	11,39 €	+ 17,79 %
Aides	229 914 €	1,46 €	-	-	-
<b>Total des produits</b>	<b>2 938 025 €</b>	<b>18,67 €</b>	<b>2 555 763 €</b>	<b>16,21 €</b>	<b>- 13,15%</b>
Coûts service public/ Coût aidé TTC	18 132 110 €	115,19 €	20 222 277 €	128,26 €	+ 11,34%
Coût de la TEOM	19 652 303 €	124,85 €	21 238 191 €	134,70 €	+ 7,89%
Contribution des collectivités	- €	- €	- €	- €	- €



## RÉPARTITION DES RECETTES PAR TYPE DE PRODUIT

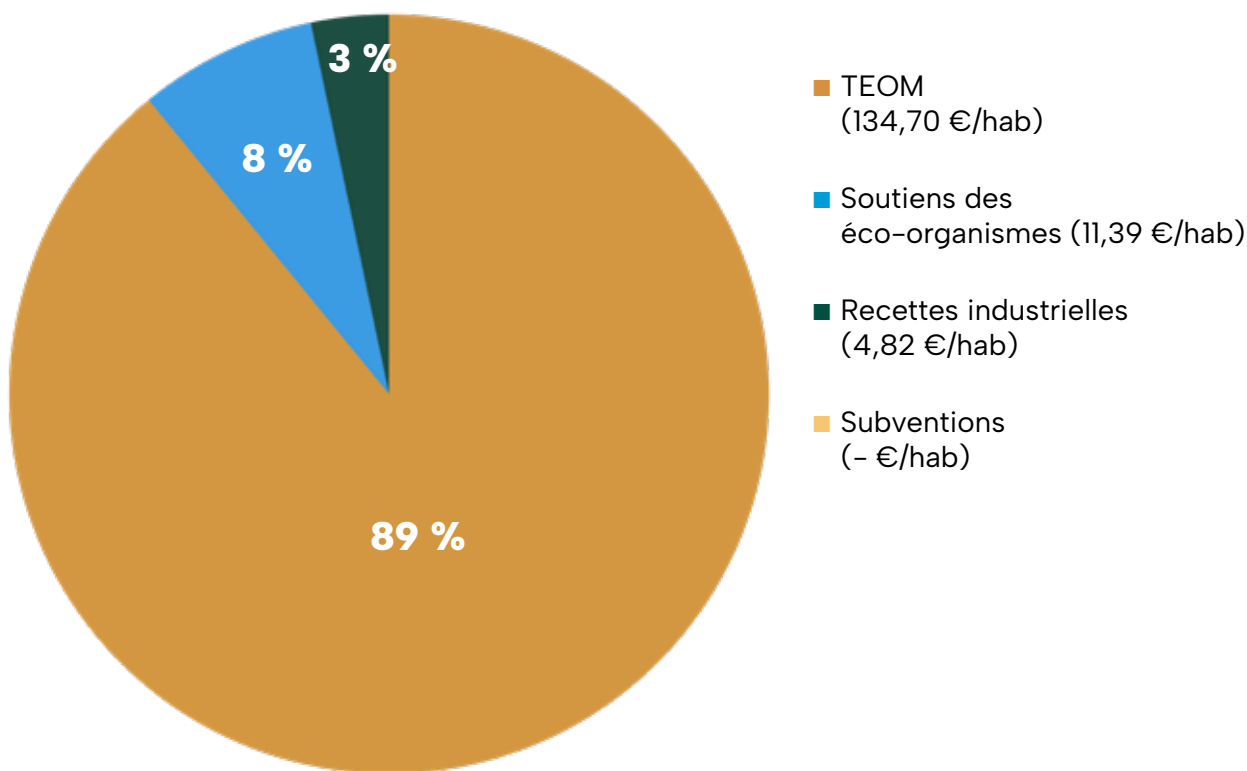

## RÉPARTITION DES DÉPENSES PAR TYPE DE CHARGES

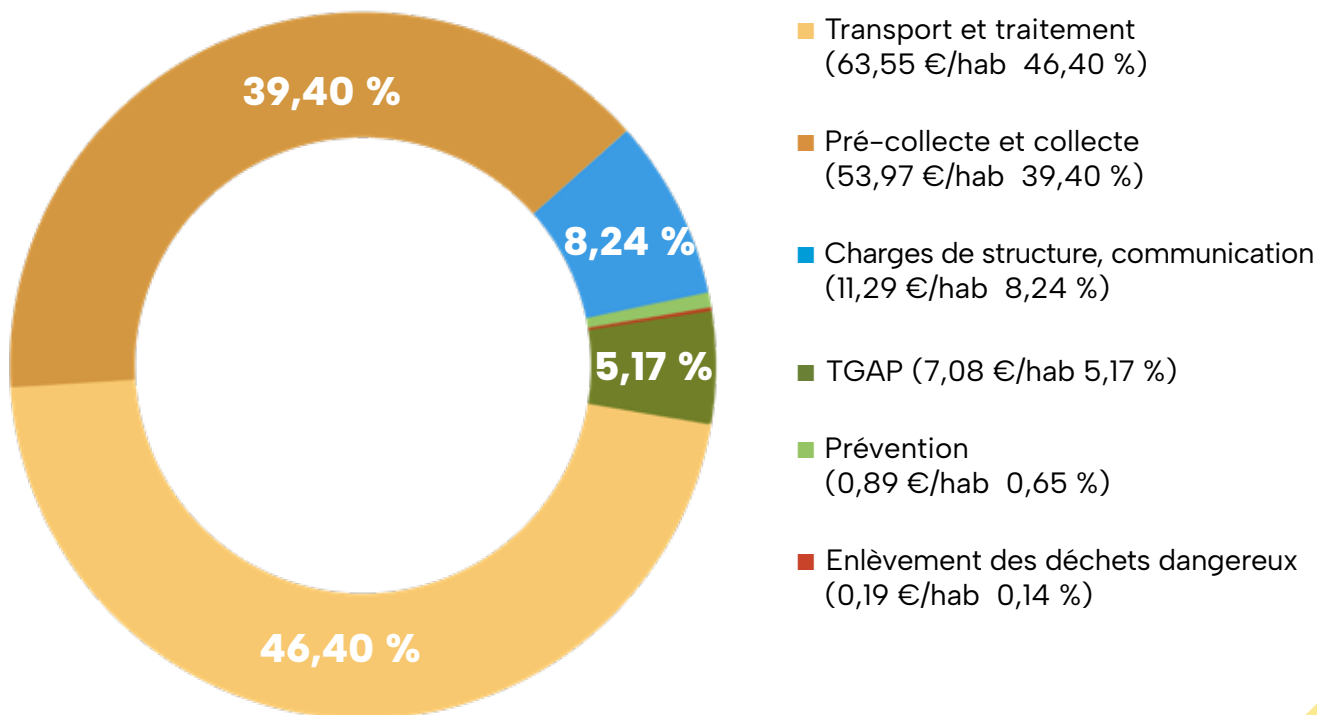

**Décomposition des coûts par flux :**

Coûts agrégés K€	Flux de déchets							TOTAL
	OM résiduelles	Verre	Emballages hors verre	Déchets des déchetteries	Végétaux	Encombrants	Autres services	
<b>Coût complet</b>	11 965	1 515	3 658	3 325	315	819	0,47	21 598
<b>Coût technique</b>	11 965	1 413	3 117	3 209	315	819	0,47	20 838
<b>Coût partagé</b>	11 925	1 382	1 516	3 100	315	819	-15,14	19 042
<b>Coût aidé HT</b>	11 925	1 382	1 516	3 100	315	819	-15,14	19 042
<b>TVA acquittée</b>	865	86	122	35	19	52	0	1 180
<b>Coût aidé TTC</b>	12 790	1 468	1 638	3 136	334	871	-15,13	20 222

Coût complet : coût total € HT de la somme des charges

Coût technique : coût complet diminué des recettes industrielles

Coût partagé : coût technique diminué des soutiens des éco-organismes

Coût aidé € HT : coût partagé diminué des aides

Coût aidé € TTC : coût aidé € HT augmenté de la TVA acquittée (assujettissement partiel)

## RÉPARTITION DES QUANTITÉS PAR TYPE DE DÉCHETS

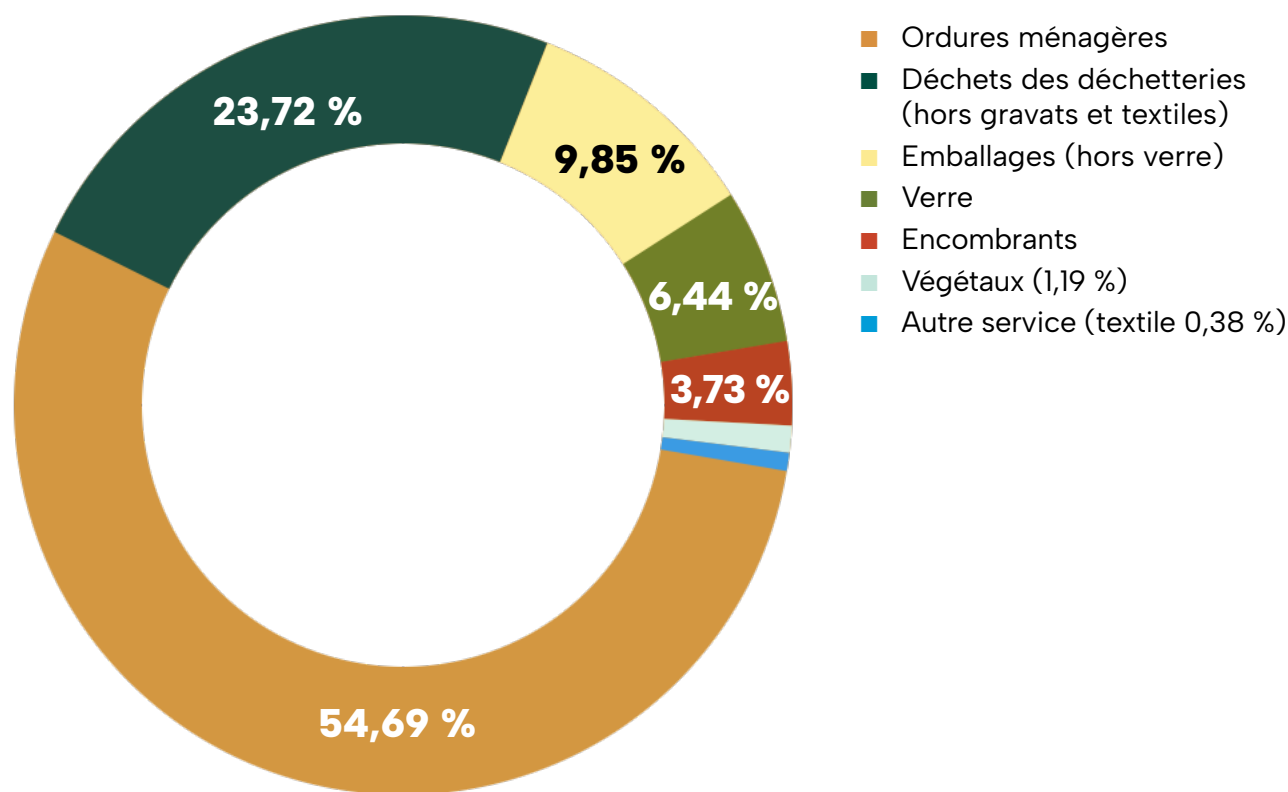

## RÉPARTITION DU COÛT AIDÉ TTC PAR TYPE DE DÉCHETS

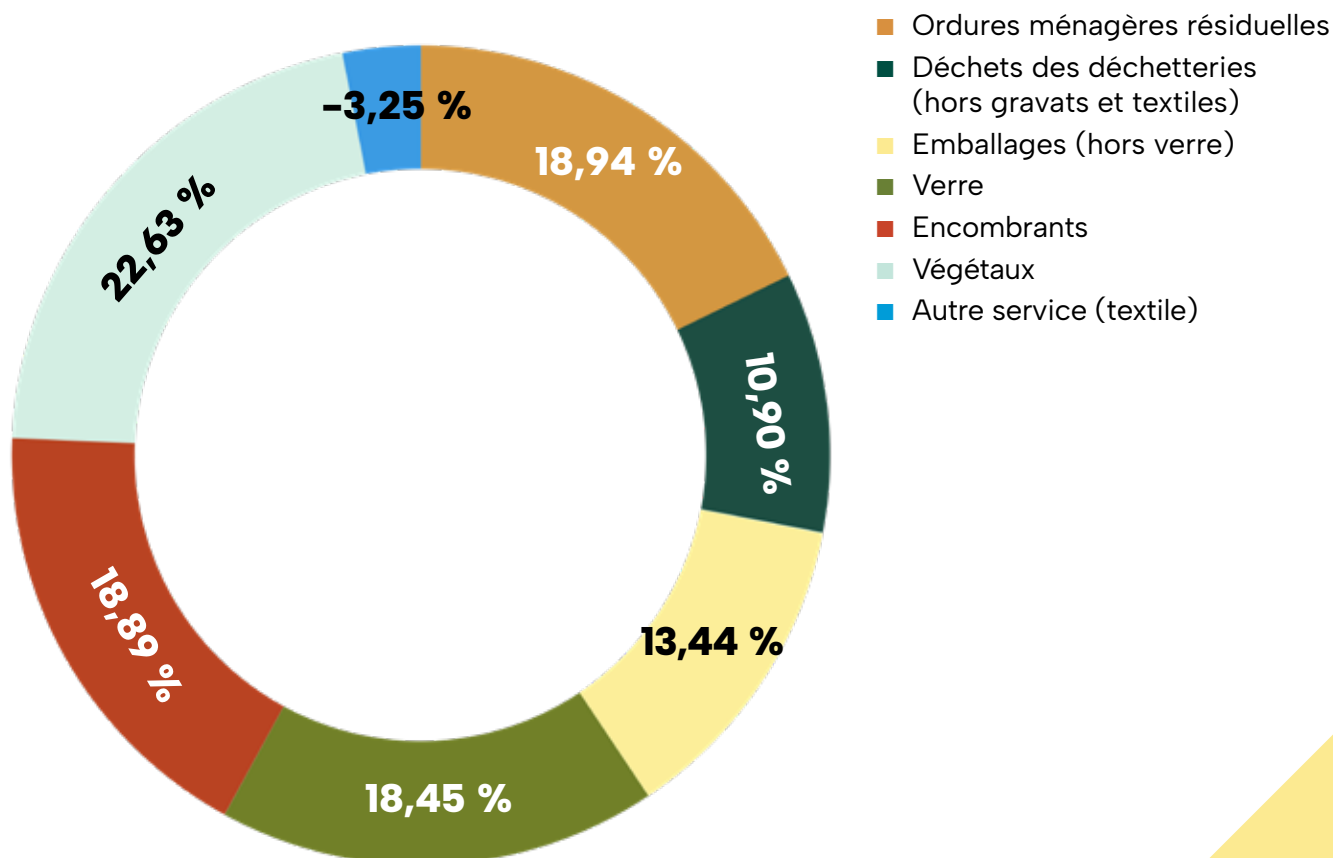

Envoyé en préfecture le 14/11/2024

Reçu en préfecture le 14/11/2024

Publié le 14/11/2024

ID : 077-200070779-20241108-2024\_116-DE



# SIET M77

Réduire, réutiliser, recycler